Муниципальное бюджетное общеобразовательное учреждение
«Центр образования г. Певек»

Рассмотрено на заседании
педагогического совета
30.08.2023 г. протокол № 1

Утверждено приказом директора
МБОУ Центр образования г. Певек
от «30» августа 2023г. №02-02/466

Подписано цифровой подписью: Богатырева Елена Александровна
DN: cn=Богатырева Елена Александровна, o=Муниципальное бюджетное общеобразовательное учреждение "Центр образования г.Певек", ou, email=centr42@rambler.ru, c=RU
Дата: 2023.08.30 18:01:24 +12'00'

ПРОГРАММА ВОСПИТАНИЯ
основного общего образования

2023

Содержание

Пояснительная записка

Раздел I. ЦЕЛЕВОЙ

1.1. Цель и задачи воспитания

1.2. Направления воспитания

1.3.Целевые ориентиры результатов воспитания на уровне основного общего образования

Раздел II. СОДЕРЖАТЕЛЬНЫЙ

2.1. Уклад общеобразовательной организации

2.2. Содержание, виды и формы воспитательной деятельности

Раздел III. ОРГАНИЗАЦИОННЫЙ

3.1. Кадровое обеспечение воспитательного процесса

3.2. Нормативно – методическое обеспечение

3.3. Требования к условиям, обеспечивающим достижение планируемых личностных результатов в работе с особыми категориями детей

3.4. Система поощрения социальной успешности и проявлений активной жизненной позиции обучающихся

3.5. Анализ воспитательного процесса

Приложение. Календарные планы воспитательной работы.

Пояснительная записка

Рабочая программа воспитания основного общего образования МБОУ Центр образования г. Певек (далее – Центр образования, Программа) составлена на основе Федерального закона от 29 декабря 2012 г. № 273-ФЗ «Об образовании в Российской Федерации» с учетом

1. Стратегии развития воспитания в Российской Федерации на период до 2025 года (Распоряжение Правительства Российской Федерации от 29.05.2015 № 996-р) и Плана мероприятий по её реализации в 2021 — 2025 годах (Распоряжение Правительства Российской Федерации от 12.11.2020 № 2945-р).
2. Стратегии национальной безопасности Российской Федерации (Указ Президента Российской Федерации от 02.07.2021 № 400).
3. Федеральных государственных образовательных стандартов (далее — ФГОС) основного общего образования (Приказ Минпросвещения России от 18.05.2023 № 370).

Рабочая программа воспитания предназначена для планирования и организации системной воспитательной деятельности; разрабатывается и утверждается с участием коллегиальных органов управления Центра образования, в том числе Школьного активного совета обучающихся (ШАНС), Совета Центра; реализуется в единстве урочной и внеурочной деятельности, осуществляемой совместно с семьёй и другими участниками образовательных отношений, социальными институтами воспитания; предусматривает приобщение обучающихся к российским традиционным духовным ценностям, включая ценности своей этнической группы, правилам и нормам поведения, принятым в российском обществе на основе российских базовых конституционных норм и ценностей; историческое просвещение, формирование российской культурной и гражданской идентичности обучающихся.

Программа включает три раздела: целевой, содержательный, организационный.

Приложение — примерный календарный план воспитательной работы.

При разработке или обновлении рабочей программы воспитания её содержание, за исключением целевого раздела, может изменяться в соответствии с особенностями общеобразовательной организации: организационно-правовой формой, контингентом обучающихся и их родителей (законных представителей), направленностью образовательной программы.

Раздел I. ЦЕЛЕВОЙ

Содержание воспитания обучающихся в образовательной организации определяется содержанием российских базовых (гражданских, национальных) норм и ценностей, которые закреплены в Конституции Российской Федерации. Эти ценности и нормы определяют инвариантное содержание воспитания обучающихся. Вариативный компонент содержания воспитания обучающихся включает духовно-нравственные ценности культуры, традиционных религий народов России.

Воспитательная деятельность в общеобразовательной организации планируется и осуществляется в соответствии с приоритетами государственной политики в сфере воспитания. Приоритетной задачей Российской Федерации в сфере воспитания детей является развитие высоконравственной личности, разделяющей российские традиционные духовные ценности, обладающей актуальными знаниями и умениями, способной реализовать свой потенциал в условиях современного общества, готовой к мирному созиданию и защите Родины.

1.1. Цель и задачи воспитания

Цель воспитания обучающихся в образовательной организации: развитие

личности, создание условий для самоопределения и социализации на основе социокультурных, духовно-нравственных ценностей и принятых в российском обществе правил и норм поведения в интересах человека, семьи, общества и государства;

формирование у обучающихся чувства патриотизма, гражданственности, уважения к памяти защитников Отечества и подвигам Героев Отечества, закону и правопорядку, человеку труда и старшему поколению, взаимного уважения, бережного отношения к культурному наследию и традициям многонационального народа Российской Федерации, природе и окружающей среде.

Задачи воспитания обучающихся в образовательной организации: усвоение обучающимися знаний норм, духовно-нравственных ценностей, традиций, которые выработало российское общество (социально значимых знаний);

формирование и развитие личностных отношений к этим нормам, ценностям, традициям (их освоение, принятие);

приобретение соответствующего этим нормам, ценностям, традициям социокультурного опыта поведения, общения, межличностных социальных отношений, применения полученных знаний;

достижение личностных результатов освоения общеобразовательных программ в соответствии с ФГОС ООО.

Личностные результаты освоения обучающимися образовательных программ включают:

осознание российской гражданской идентичности; сформированность ценностей самостоятельности и инициативы; готовность обучающихся к саморазвитию, самостоятельности и личностному самоопределению;

наличие мотивации к целенаправленной социально значимой деятельности;

сформированность внутренней позиции личности как особого ценностного отношения к себе, окружающим людям и жизни в целом.

Воспитательная деятельность в образовательной организации планируется и осуществляется на основе аксиологического, антропологического, культурно-исторического, системно-деятельностного, личностно-ориентированного подходов и с учётом принципов воспитания: гуманистической направленности воспитания, совместной деятельности детей и взрослых, следования нравственному примеру, безопасной жизнедеятельности, инклюзивности, возрастосообразности.

1.2. Направления воспитания

Программа воспитания реализуется в единстве учебной и воспитательной деятельности образовательной организации по основным направлениям воспитания в соответствии с ФГОС ООО и отражает готовность обучающихся руководствоваться ценностями и приобретать первоначальный опыт деятельности на их основе, в том числе в части:

гражданского воспитания, способствующего формированию российской гражданской идентичности, принадлежности к общности граждан Российской Федерации, к народу России как источнику власти в Российском государстве и субъекту тысячелетней российской государственности, уважения к правам, свободам и обязанностям гражданина России, правовой и политической культуры.

патриотического воспитания, основанного на воспитании любви к родному краю, Родине, своему народу, уважения к другим народам России; историческое просвещение, формирование российского национального исторического сознания, российской культурной идентичности.

духовно-нравственного воспитания на основе духовно-нравственной культуры народов России, традиционных религий народов России, формирование традиционных российских семейных ценностей; воспитание честности, доброты, милосердия, справедливости, дружелюбия и взаимопомощи, уважения к старшим, к памяти предков.

эстетического воспитания, способствующего формированию эстетической культуры на основе российских традиционных духовных ценностей, приобщение к лучшим образцам отечественного и мирового искусства.

физического воспитания, ориентированного на формирование культуры здорового образа жизни и эмоционального благополучия - развитие физических способностей с учётом возможностей и состояния здоровья, навыков безопасного поведения в природной и социальной среде, чрезвычайных ситуациях.

трудового воспитания, основанного на воспитании уважения к труду, трудящимся, результатам труда (своего и других людей), ориентации на трудовую деятельность, получение профессии, личностное самовыражение в продуктивном, нравственно достойном труде в российском обществе, достижение выдающихся результатов в профессиональной деятельности.

экологического воспитания, способствующего формированию экологической культуры, ответственного, бережного отношения к природе, окружающей среде на основе российских традиционных духовных ценностей, навыков охраны, защиты, восстановления природы, окружающей среды.

ценности научного познания, ориентированного на воспитание стремления к познанию себя и других людей, природы и общества, к получению знаний, качественного образования с учётом личностных интересов и общественных потребностей.

1.3. Целевые ориентиры результатов воспитания

Требования к личностным результатам освоения обучающимися ООП ООО установлены ФГОС ООО.

На основании этих требований в данном разделе представлены целевые ориентиры результатов в воспитании, развитии личности обучающихся, на достижение которых должна быть направлена деятельность педагогического коллектива для выполнения требований ФГОС ООО.

Целевые ориентиры определены в соответствии с инвариантным содержанием воспитания обучающихся на основе российских базовых (гражданских, конституциональных) ценностей, обеспечивают единство воспитания, воспитательного пространства.

Целевые ориентиры результатов воспитания на уровне основного общего образования.

Гражданское воспитание:

знающий и принимающий свою российскую гражданскую принадлежность (идентичность) в поликультурном, многонациональном и многоконфессиональном российском обществе, в мировом сообществе;

понимающий сопричастность к прошлому, настоящему и будущему народа России, тысячелетней истории российской государственности на основе исторического просвещения, российского национального исторического сознания;

проявляющий уважение к государственным символам России, праздникам;

проявляющий готовность к выполнению обязанностей гражданина России, реализации своих гражданских прав и свобод при уважении прав и свобод, законных интересов других людей;

выражающий неприятие любой дискриминации граждан, проявлений экстремизма, терроризма, коррупции в обществе;

принимающий участие в жизни класса, общеобразовательной организации, в том числе самоуправлении, ориентированный на участие в социально значимой деятельности.

Патриотическое воспитание:

сознающий свою национальную, этническую принадлежность, любящий свой народ, его традиции, культуру;

проявляющий уважение к историческому и культурному наследию своего и других

народов России, символам, праздникам, памятникам, традициям народов, проживающих в родной стране;

проявляющий интерес к познанию родного языка, истории и культуры своего края, своего народа, других народов России;

знающий и уважающий достижения нашей Родины — России в науке, искусстве, спорте, технологиях, боевые подвиги и трудовые достижения, героев и защитников Отечества в прошлом и современности;

принимающий участие в мероприятиях патриотической направленности.

Духовно-нравственное воспитание:

знающий и уважающий духовно-нравственную культуру своего народа, ориентированный на духовные ценности и нравственные нормы народов России, российского общества в ситуациях нравственного выбора (с учётом национальной, религиозной принадлежности);

выражающий готовность оценивать своё поведение и поступки, поведение и поступки других людей с позиций традиционных российских духовно- нравственных ценностей и норм с учётом осознания последствий поступков;

выражающий неприятие антигуманных и асоциальных поступков, поведения, противоречащих традиционным в России духовно-нравственным нормам и ценностям;

сознающий соотношение свободы и ответственности личности в условиях индивидуального и общественного пространства, значение и ценность межнационального, межрелигиозного согласия людей, народов в России, умеющий общаться с людьми разных народов, вероисповеданий;

проявляющий уважение к старшим, к российским традиционным семейным ценностям, институту брака как союзу мужчины и женщины для создания семьи, рождения и воспитания детей;

проявляющий интерес к чтению, к родному языку, русскому языку и литературе как части духовной культуры своего народа, российского общества.

Эстетическое воспитание:

выражающий понимание ценности отечественного и мирового искусства, народных традиций и народного творчества в искусстве;

проявляющий эмоционально-чувственную восприимчивость к разным видам искусства, традициям и творчеству своего и других народов, понимание их влияния на поведение людей;

сознающий роль художественной культуры как средства коммуникации и самовыражения в современном обществе, значение нравственных норм, ценностей, традиций в искусстве;

ориентированный на самовыражение в разных видах искусства, в художественном творчестве.

Физическое воспитание, формирование культуры здоровья и эмоционального благополучия:

понимающий ценность жизни, здоровья и безопасности, значение личных усилий в сохранении здоровья, знающий и соблюдающий правила безопасности, безопасного поведения, в том числе в информационной среде;

выражающий установку на здоровый образ жизни (здоровое питание, соблюдение гигиенических правил, сбалансированный режим занятий и отдыха, регулярную физическую активность);

проявляющий неприятие вредных привычек (курения, употребления алкоголя, наркотиков, игровой и иных форм зависимостей), понимание их последствий, вреда для физического и психического здоровья;

умеющий осознавать физическое и эмоциональное состояние (своё и других людей), стремящийся управлять собственным эмоциональным состоянием;

способный адаптироваться к меняющимся социальным, информационным и

природным условиям, стрессовым ситуациям.

Трудовое воспитание:

уважающий труд, результаты своего труда, труда других людей; проявляющий интерес к практическому изучению профессий и труда различного рода, в том числе на основе применения предметных знаний;

сознающий важность трудолюбия, обучения труду, накопления навыков трудовой деятельности на протяжении жизни для успешной профессиональной самореализации в российском обществе;

участвующий в решении практических трудовых дел, задач (в семье, общеобразовательной организации, своей местности) технологической и социальной направленности, способный инициировать, планировать и самостоятельно выполнять такого рода деятельность;

выражающий готовность к осознанному выбору и построению индивидуальной траектории образования и жизненных планов с учётом личных и общественных интересов, потребностей.

Экологическое воспитание:

понимающий значение и глобальный характер экологических проблем, путей их решения, значение экологической культуры человека, общества;

сознающий свою ответственность как гражданина и потребителя в условиях взаимосвязи природной, технологической и социальной сред;

выражающий активное неприятие действий, приносящих вред природе; ориентированный на применение знаний естественных и социальных наук для решения задач в области охраны природы, планирования своих поступков и оценки их возможных последствий для окружающей среды;

участвующий в практической деятельности экологической, природоохранной направленности.

Ценности научного познания:

выражающий познавательные интересы в разных предметных областях с учётом индивидуальных интересов, способностей, достижений;

ориентированный в деятельности на научные знания о природе и обществе, взаимосвязях человека с природной и социальной средой;

развивающий навыки использования различных средств познания, накопления знаний о мире (языковая, читательская культура, деятельность в информационной, цифровой среде);

демонстрирующий навыки наблюдений, накопления фактов, осмысления опыта в естественнонаучной и гуманитарной областях познания, исследовательской деятельности.

Направления	**Характеристики (показатели)**
Гражданское	Знающий и принимающий свою российскую гражданскую идентичность в поликультурном и многоконфессиональном российском обществе, в современном мировом сообществе. Проявляющий уважение, ценностное отношение к государственным символам России, праздникам, традициям народа России. Понимающий и принимающий свою сопричастность прошлому, настоящему и будущему народам России, тысячелетней истории российской государственности. Проявляющий готовность к выполнению обязанностей гражданина России, реализации своих гражданских прав и свобод. Ориентированный на участие на основе взаимопонимания и взаимопомощи в разнообразной социально значимой деятельности, в том числе гуманитарной (добровольческие акции, помощь нуждающимся и т.п.). Принимающий участие в жизни школы (в том числе самоуправление),

	местного сообщества, родного края. Выражающий неприятие любой дискриминации граждан, проявлений экстремизма, терроризма, коррупции в обществе.
Патриотическое	Сознающий свою этнокультурную идентичность, любящий свой народ, его традиции, культуру. Проявляющий уважение, ценностное отношение к историческому и культурному наследию своего и других народов России, символам, праздникам, памятникам, традициям народов, проживающих в родной стране. Сознающий себя патриотом своего народа и народа России в целом, свою общероссийскую культурную идентичность. Проявляющий интерес к познанию родного языка, истории, культуры своего народа, своего края, других народов России, Российской Федерации. Знающий и уважающий боевые подвиги и трудовые достижения своих земляков, жителей своего края, народа России, героев и защитников Отечества в прошлом и современности. Знающий и уважающий достижения нашей общей Родины – России в науке, искусстве, спорте, технологиях.
Духовно-нравственное	Знающий и уважающий основы духовно-нравственной культуры своего народа, других народов России. Выражающий готовность оценивать свое поведение и поступки, поведение и поступки других людей с позиций традиционных российских духовно-нравственных, социокультурных ценностей и норм с учетом осознания последствий поступков. Ориентированный на традиционные духовные ценности и моральные нормы народов России, российского общества в ситуациях нравственного выбора. Выражающий активное неприятие аморальных, асоциальных поступков, поведения, противоречащих традиционным в России ценностям и нормам. Сознающий свою свободу и ответственность личности в условиях индивидуального и общественного пространства. Понимающий ценность межрелигиозного, межнационального согласия людей, граждан, народов в России, умеющий общаться с людьми разных народов, вероисповеданий. Выражающий уважительное отношение к религиозным традициям и ценностям народов России, религиозным чувствам сограждан. Проявляющий уважение к старшим, к российским традиционным семейным ценностям, институту брака как союзу мужчины и женщины для создания семьи, рождения и воспитания детей. Знающий язык, культуру своего народа, своего края, основы культурного наследия народов России и человечества; испытывающий чувство уважения к русскому и родному языку, литературе, культурному наследию многонационального народа России
Эстетическое	Проявляющий восприимчивость к разным видам искусства, понимание его эмоционального воздействия, влияния на душевное состояние и поведение людей. Знающий и уважающий художественное творчество своего и других народов, понимающий его значение в культуре. Сознающий значение художественной культуры как средства коммуникации и самовыражения в современном обществе, значение

	нравственных норм, ценностей, традиций в искусстве. Выражающий понимание ценности отечественного и мирового художественного наследия, роли народных традиций и народного творчества в искусстве. Ориентированный на самовыражение в разных видах искусства, художественном творчестве.
Физическое	Понимающий ценность жизни, здоровья и безопасности человека в обществе, значение личных усилий человека в сохранении здоровья своего и других людей, близких. Выражающий установку на здоровый образ жизни (здоровое питание, соблюдение гигиенических правил, сбалансированный режим занятий и отдыха, регулярная физическая активность). Проявляющий понимание последствий и неприятие вредных привычек (употребление алкоголя, наркотиков, курение) и иных форм вреда для физического и психического здоровья. Знающий и соблюдающий правила безопасности, в том числе безопасного поведения в информационной, интернет-среде. Способный адаптироваться к стрессовым ситуациям, меняющимся социальным, информационным и природным условиям, в том числе осмысливая собственный опыт и выстраивая дальнейшие цели. Умеющий осознавать эмоциональное состояние свое и других, стремящийся управлять собственным эмоциональным состоянием. Обладающий первоначальными навыками рефлексии физического состояния своего и других людей, готовый оказывать первую помощь себе и другим людям.
Трудовое	Уважающий труд, результаты трудовой деятельности своей и других людей. Выражающий готовность к участию в решении практических трудовых дел, задач (в семье, школе, своей местности) технологической и социальной направленности, способный инициировать, планировать и выполнять такого рода деятельность. Проявляющий интерес к практическому изучению профессий и труда различного рода на основе изучаемых предметных знаний. Сознающий важность обучения труду, накопления навыков трудовой деятельности на протяжении жизни для успешной профессиональной самореализации в обществе. Понимающий необходимость человека адаптироваться в профессиональной среде в условиях современного технологического развития, выражающий готовность к такой адаптации. Понимающий необходимость осознанного выбора и построения индивидуальной траектории образования и жизненных планов получения профессии, трудовой деятельности с учетом личных и общественных интересов и потребностей.
Экологическое	Ориентированный на применение знаний естественных и социальных наук для решения задач в области охраны окружающей среды, планирования своих поступков и оценки их возможных последствий для окружающей среды. Понимающий глобальный характер экологических проблем, путей их решения, значение экологической культуры в современном мире. Выражающий неприятие действий, приносящих вред природе, окружающей среде. Сознающий свою роль и ответственность как гражданина и

	потребителя в условиях взаимосвязи природной, технологической и социальной сред. Выражающий готовность к участию в практической деятельности экологической, природоохранной направленностей.
Познавательное	Выражающий познавательные интересы в разных предметных областях с учетом индивидуальных способностей, достижений. Ориентированный в деятельности на систему научных представлений о закономерностях развития человека, природы и общества, взаимосвязях человека с природной и социальной средой. Развивающий личные навыки использования различных средств познания, накопления знаний о мире (языковая, читательская культура, деятельность в информационной, цифровой среде). Демонстрирующий навыки наблюдений, накопления фактов, осмысления опыта в естественнонаучной и гуманитарной областях познания, первоначальные навыки исследовательской деятельности.

Раздел II. СОДЕРЖАТЕЛЬНЫЙ

2.1. Уклад общеобразовательной организации

Уклад – общественный договор участников образовательных отношений, опирающийся на базовые национальные ценности, содержащий традиции региона и школы, задающий культуру поведения сообществ, описывающий предметно-пространственную среду, деятельности и социокультурный контекст.

Уклад способствует формированию ценностей воспитания, которые разделяются всеми участниками образовательных отношений.

МБОУ Центр образования г. Певек является средней общеобразовательной школой, обучение в которой осуществляется по трем уровням образования: начальное общее образование, основное общее образование, среднее общее образование. Школа располагается в городском округе Певек и, к сожалению, удалена от центральных районов страны.

Школа функционирует в четырёхэтажном благоустроенном, современном здании. Школьный комплекс располагает двумя спортивными залами, спортивной и детской игровой площадкой при школе, хореографическим и тренажёрным залами, актовым залом, учебными мастерскими, кабинетом обслуживающего труда, столовой, библиотекой, медицинским кабинетом для оказания экстренной медицинской помощи. Кабинетами обеспечены все учителя начальных классов и 95% учителей-предметников. Все учебные кабинеты, мастерские, залы, методический кабинет, кабинеты администрации, социального педагога, учителя логопеда и педагога-психолога оснащены всем необходимым оборудованием, в том числе ТСО.

В Центре образования созданы все необходимые предпосылки, условия и механизмы для обеспечения бесплатного качественного, доступного образования детям, подросткам, молодёжи, проживающим в г. Певеке.

В городском округе есть МАУДО г.о. Певек «Детская школа искусств», Краеведческий музей, МБУДО «Детско – юношеская спортивная школа г. Певек», районная библиотека и Культурно-досуговый комплекс. Сотрудничество с данными организациями помогает сделать воспитательный процесс более эффективным.

В школе проведён высокоскоростной Интернет, что позволяет организовывать мероприятия и в онлайн формате. Несомненно, социокультурная среда здесь сохраняет внутреннее духовное богатство, бережное отношение к Родине, к традициям и культуре. Человек более близок к природе. Педагоги школы стараются способствовать

формированию уважения к семейным традициям, воспитанию чувства патриотизма и ответственности за свой родной край.

Процесс воспитания в школе основывается на следующих принципах взаимодействия педагогов и школьников:

- неукоснительное соблюдение законности и прав семьи и ребенка, конфиденциальности информации о ребенке и семье, приоритета безопасности ребенка при нахождении в образовательной организации;
- ориентир на создание в образовательной организации психологически комфортной среды для каждого ребенка и взрослого, без которой невозможно конструктивное взаимодействие школьников и педагогов;
- реализация процесса воспитания главным образом через создание в школе детсковзрослых общностей, которые бы объединяли детей и педагогов яркими и содержательными событиями, общими позитивными эмоциями и доверительными отношениями друг кдругу; - организация основных совместных дел школьников и педагогов как предмета совместной заботы и взрослых, и детей;
- системность, целесообразность и не шаблонность воспитания как условия его эффективности.

Основными традициями воспитания в школе являются следующие:

- ключевые общешкольные дела, через которые осуществляется интеграция воспитательных усилий педагогов;
- коллективная разработка, коллективное планирование, коллективное проведение и коллективный анализ их результатов;
- ступени социального роста обучающихся (от пассивного наблюдателя до участника, от участника до организатора, от организатора до лидера того или иного дела);
- конструктивное межличностное, межклассное и межвозврастное взаимодействие обучающихся, а также их социальная активность;
-ориентация на формирование, создание и активизацию ученического самоуправления, как на уровне класса, так и на уровне школы, на установление в них доброжелательных и товарищеских взаимоотношений;
- формирование методического объединения классных руководителей, реализующего по отношению к обучающимся защитную, личностно развивающую, организационную, посредническую (в том числе и в разрешении конфликтов) функции.

Воспитывающая среда

Воспитывающая среда – это особая форма организации образовательного процесса, реализующего цель и задачи воспитания. Воспитывающая среда определяется целью и задачами воспитания, духовно-нравственными и социокультурными ценностями, образцами и практиками. Основными характеристиками воспитывающей среды являются ее насыщенность и структурированность.

Воспитывающие общности (сообщества)

Основные воспитывающие общности в Центре образования г. Певек:

- **детские (сверстников и разновозрастные)**. Общество сверстников – необходимое условие полноценного развития обучающегося, где он апробирует, осваивает, приобретает способы поведения, обучается вместе учиться, играть, трудиться, достигать поставленной цели, строить отношения. Основная цель – создавать в детских взаимоотношениях дух доброжелательности, развивать стремление и умение помогать друг другу, оказывать сопротивление плохим поступкам, поведению, общими усилиями достигать цели. В школе обеспечивается возможность взаимодействия обучающихся разного возраста. Детские общности также реализуют воспитательный потенциал инклюзивного образования, поддержки обучающихся с ОВЗ;

- **детско-взрослые**. Обучающиеся сначала приобщаются к правилам, нормам, способам деятельности взрослых и затем усваивают их. Они образуются системой связей и отношений участников, обладают спецификой в зависимости от решаемых воспитательных задач. Основная цель – содействие, сотворчество и сопереживание, взаимопонимание и взаимное уважение, наличие общих ценностей и смыслов у всех участников;
- **профессионально-родительские**. Общность работников Центра образования и всех взрослых членов семей обучающихся. Основная задача общности – объединение усилий по воспитанию обучающегося в семье и школе, решение противоречий и проблем, разносторонняя поддержка обучающихся для их оптимального и полноценного личностного развития, воспитания;
- **профессиональные**. Единство целей и задач воспитания, реализуемое всеми сотрудниками Центра образования, которые должны разделять те ценности, которые заложены в основу Программы**.**

Требования к профессиональному сообществу:

- соблюдение норм профессиональной педагогической этики;
- уважение и учет норм и правил уклада Центра образования, их поддержка в профессиональной педагогической деятельности, общении;
- уважение ко всем обучающимся, их родителям (законным представителям), коллегам;
- соответствие внешнего вида и поведения профессиональному статусу, достоинству педагога, учителя в российской отечественной педагогической культуре, традиции;
- знание возрастных и индивидуальных особенностей обучающихся, общение с ними с учетом состояния их здоровья, психологического состояния при соблюдении законных интересов прав как обучающихся, так и педагогов;
- инициатива в проявлениях доброжелательности, открытости, готовности к сотрудничеству и помощи в отношениях с обучающимися и их родителями (законными представителями), коллегами;
- внимание к каждому обучающемуся, умение общаться и работать с обучающимися с учетом индивидуальных особенностей каждого;
- быть примером для обучающихся в формировании ценностных ориентиров, соблюдении нравственных норм общения и поведения;
- побуждать обучающихся к общению, поощрять их стремления к взаимодействию, дружбу, взаимопомощь, заботу об окружающих, чуткость, внимание к людям, чувство ответственности.

Социокультурный контекст

Социокультурный контекст – это социальная и культурная среда, в которой человек растет и живет. Он также включает в себя влияние, которое среда оказывает на идеи и поведение человека.

Социокультурные ценности являются определяющими в структурно-содержательной основе Программы.

Социокультурный контекст воспитания является вариативной составляющей воспитательной программы. Он учитывает этнокультурные, конфессиональные и региональные особенности и направлен на формирование ресурсов воспитательной программы.

Реализация социокультурного контекста опирается на построение социального партнерства образовательной организации.

Требования к планируемым результатам воспитания

Планируемые результаты воспитания носят отсроченный характер, но деятельность

педагогического коллектива нацелена на перспективу развития и становления личности обучающегося. Поэтому результаты достижения цели, решения задач воспитания даны в форме целевых ориентиров, представленных в виде обобщенных портретов выпускника на уровнях начального общего, среднего общего, полного общего образования.

2.2. Содержание, виды и формы воспитательной деятельности

Практическая реализация цели и задач воспитания осуществляется в рамках следующих направлений воспитательной работы МБОУ Центр образования г. Певек. Каждое из них представлено в соответствующем модуле.

2.2.1. Модуль «Ключевые общешкольные дела»

Ключевые дела – это главные традиционные общешкольные дела, в которых принимает участие большая часть школьников и которые обязательно планируются, готовятся, проводятся и анализируются совместно педагогами и детьми. Это комплекс коллективных творческих дел, интересных и значимых для школьников, объединяющих их вместе с педагогами в единый коллектив.

Для этого в Центре образования используются следующие формы работы

На внешкольном уровне:

- социальные проекты – ежегодные совместно разрабатываемые и реализуемые школьниками и педагогами комплексы дел (благотворительной, экологической, патриотической, трудовой направленности), ориентированные на преобразование окружающего школу социума:

-патриотическая акция «Бессмертный полк» (проект запущен по инициативе и при непосредственном участии Центра образования, 9 мая шествие жителей г.о. Певек с портретами ветеранов Великой Отечественной войны проходит ежегодно);

-патриотическая акция «Георгиевская ленточка»;

-акция «Письмо солдату» (накануне Дня защитника Отечества;

-экологическая акция совместно с Заповедников о. Врангеля;

-волонтерская акция «Помоги животным» совместно с городской общественной организацией помощи животным ОО «Снежный нос»

- открытые дискуссионные площадки – комплекс открытых дискуссионных площадок.

- общешкольные родительские комитеты и ученические собрания, которые проводятся регулярно, в их рамках обсуждаются насущные проблемы;

- Единый День профилактики правонарушений в школе (помимо профилактических мероприятий с обучающимися, проводится встреча родителей и обучающихся с представителями КДН и инспектора ПДН);

- проводимые для жителей округа и организуемые совместно с семьями обучающихся спортивные состязания, праздники, социокультурные мероприятия в рамках центра образования цифрового и гуманитарного профилей «Точка роста» и проекта «Школа Росатома» - «Атомкласс», которые открывают возможности для творческой самореализации школьников и включают их в деятельную заботу об окружающих:

- спортивно-оздоровительная деятельность: соревнование по волейболу между командами выпускников школы и старшеклассниками; военно – спортивные состязания «Зарница», «Веселые старты», «Мама, папа, я – спортивная семья», соревнования «Шах и Мат» и т.п. с участием родителей (законных представителей) обучающихся;

- досугово-развлекательная деятельность: праздники, концерты, конкурсные программы ко Дню матери, 8 Марта, выпускные вечера и т.п. с участием родителей, бабушек и дедушек;

-концерты в КДК, МАУДО г.о. Певек «Детская школа искусство» с вокальными, танцевальными выступлениями школьников и др.

На школьном уровне:

- общешкольные праздники – ежегодно проводимые творческие (театрализованные, музыкальные, литературные и т.п.) дела, связанные со значимыми для детей и педагогов знаменательными датами и в которых участвуют все классы школы:

-День Учителя (поздравление учителей, концертная программа, подготовленная обучающимися, проводимая в актовом зале при полном составе учеников и учителей);

- День самоуправления в День Учителя (старшеклассники организуют учебный процесс, проводят уроки, следят за порядком в школе и т.п.);

-праздники, концерты, конкурсные программы в Новогодние праздники, Осенние праздники, День матери, 8 Марта, Фестиваль «Мужество», Месячник «За здоровый образ жизни», День Победы, выпускные вечера, «Первый звонок», «Последний звонок» и др.;

-Предметные недели (гуманитарных, естественно – научных дисциплин; начальных классов, английского языка);

-Научно – практическая конференция «Отражение» (подготовка проектов, исследовательских работ и их защита)

- торжественные ритуалы посвящения, связанные с переходом обучающихся на следующую ступень образования, символизирующие приобретение ими новых социальных статусов в школе и развивающие школьную идентичность детей:

- «Посвящение в первоклассники»;
- «Посвящение в пятиклассники»;
- «Посвящение в десятиклассники»;
- «Первый звонок»;
- «Последний звонок».

- церемонии награждения (по итогам года) школьников и педагогов за активное участие в жизни школы, защиту чести школы в конкурсах, соревнованиях, олимпиадах, значительный вклад в развитие школы:

-награждение на торжественной линейке «Последний звонок» по итогам учебного года Похвальными листами и грамотами обучающихся;

-награждение лучших воспитанников детских объединений дополнительного образования и внеурочной деятельности грамотами и денежными призами.

На уровне классов:

- выбор и делегирование представителей классов в Школьный Активный Независимый совет (ШАНС), ответственных за подготовку общешкольных ключевых дел;
- участие школьных классов в реализации общешкольных ключевых дел;
- проведение в рамках класса итогового анализа детьми общешкольных ключевых дел, участие представителей классов в итоговом анализе проведенных дел на уровне общешкольных советов дела.

На индивидуальном уровне:

- вовлечение по возможности каждого ребенка в ключевые дела школы в одной из возможных для них ролей: сценаристов, постановщиков, исполнителей, ведущих, декораторов, музыкальных редакторов, корреспондентов, ответственных за костюмы и оборудование, ответственных за приглашение и встречу гостей и т.п.);
- индивидуальная помощь ребенку (при необходимости) в освоении навыков подготовки, проведения и анализа ключевых дел;
- наблюдение за поведением ребенка в ситуациях подготовки, проведения и анализа ключевых дел, за его отношениями со сверстниками, старшими и младшими школьниками, с педагогами и другими взрослыми;
- при необходимости коррекция поведения ребенка через частные беседы с ним, через включение его в совместную работу с другими детьми, которые могли бы стать хорошим примером для ребенка, через предложение взять в следующем ключевом деле на

себя роль ответственного за тот или иной фрагмент общей работы.

2.2.2. Внешкольные мероприятия

Реализация воспитательного потенциала внешкольных мероприятий предусматривает:

– общие внешкольные мероприятия, в том числе организуемые совместно с социальными партнёрами Центра образования:

– внешкольные тематические мероприятия воспитательной направленности, организуемые педагогами по изучаемым в школе учебным предметам, курсам, модулям;

– экскурсии на предприятия городского округа Певек, организуемые классными руководителями, в том числе совместно с родителями (законными представителями) обучающихся с привлечением их к планированию, организации, проведению, оценке мероприятия;

– посещение учреждений культуры городского округа: городской библиотеки, краеведческого музея, ПАТЭС, КДК «Айсберг» др.;

– участие в выездных конкурсах творческой, спортивной и интеллектуальной направленности (г. Санкт-Петербург, г. Владивосток, г. Анадырь).

Учитывая специфику удаленности городского округа Певек от центральных районов страны, выездные массовые внешкольные мероприятия не предусмотрены.

2.2.3. Модуль «Классное руководство»

Осуществляя работу с классом, педагог (классный руководитель) организует работу с коллективом класса; индивидуальную работу с обучающимися вверенного ему класса; работу с учителями - предметниками, преподающими в данном классе; совместную работу с социальными педагогами и педагогом – психологом; работу с родителями (законными представителями) обучающихся.

Работа с классным коллективом:

- инициирование и поддержка участия класса в общешкольных ключевых делах, оказание необходимой помощи детям в их подготовке, проведении и анализе;
- организация интересных и полезных для личностного развития ребенка совместных дел с учащимися вверенного ему класса (познавательной, трудовой, спортивно-оздоровительной, духовно-нравственной, творческой, профориентационной направленности), позволяющие с одной стороны, – вовлечь в них детей с самыми разными потребностями и тем самым дать им возможность самореализоваться в них, а с другой, – установить и упрочить доверительные отношения с обучающимися класса, стать для них значимым взрослым, задающим образцы поведения в обществе.
- проведение классных часов как часов плодотворного и доверительного общения педагога и школьников, основанных на принципах уважительного отношения к личности ребенка, поддержки активной позиции каждого ребенка в беседе, предоставления школьникам возможности обсуждения и принятия решений по обсуждаемой проблеме, создания благоприятной среды для общения.
- сплочение коллектива класса через: игры и тренинги на сплочение и командообразование; однодневные экскурсии, организуемые классными руководителями и родителями (законными представителями) обучающихся; празднования в классе дней рождения детей, включающие в себя подготовленные ученическими микрогруппами поздравления, сюрпризы, творческие подарки и розыгрыши; внутриклассные «огоньки» и вечера, дающие каждому школьнику возможность рефлексии собственного участия в жизни класса.
- выработка совместно со школьниками законов класса, помогающих детям освоить нормы и правила общения, которым они должны следовать в школе;
- развитие самоуправленческих начал в классном коллективе.

Индивидуальная работа с обучающимися:

- изучение особенностей личностного развития обучающихся класса через наблюдение за поведением школьников в их повседневной жизни, в специально создаваемых педагогических ситуациях, в играх, погружающих ребенка в мир человеческих отношений, в организуемых педагогом беседах по тем или иным нравственным проблемам; результаты наблюдения сверяются с результатами бесед классного руководителя с родителями школьников, с преподающими в его классе учителями - предметниками.
- поддержка ребенка в решении важных для него жизненных проблем (налаживание взаимоотношений с одноклассниками или учителями, выбор профессии, вуза и дальнейшего трудоустройства, успеваемость и т.п.), когда каждая проблема трансформируется классным руководителем в задачу для школьника, которую они совместно стараются решить.
- индивидуальная работа со школьниками класса, направленная на заполнение ими личных портфолио, в которых дети не просто фиксируют свои учебные, творческие, спортивные, личностные достижения, но и в ходе индивидуальных неформальных бесед с классным руководителем в начале каждого года планируют их, а в конце года – вместе анализируют свои успехи и неудачи.
- коррекция поведения ребенка через частные беседы с ним, его родителями или законными представителями, с другими учащимися класса; через предложение взять на себя ответственность за то или иное поручение в классе.

Работа с учителями - предметниками, преподающими в классе:

- регулярные консультации классного руководителя с учителями-предметниками, направленные на формирование единства мнений и требований педагогов по ключевым вопросам воспитания, на предупреждение и разрешение конфликтов между учителями и обучающимися;
- проведение мини-педсоветов, направленных на решение конкретных проблем класса и интеграцию воспитательных влияний на школьников;
- привлечение учителей к участию во внутриклассных делах, дающих педагогам возможность лучше узнавать и понимать своих учеников, увидев их в иной, отличной от учебной, обстановке;
- привлечение учителей к участию в родительских собраниях класса для объединения усилий в деле обучения и воспитания детей.

Работа с родителям (законными представителями) обучающихся:

- регулярное информирование родителей (законных представителей) обучающихся о школьных успехах и проблемах их детей, о жизни класса в целом;
- помощь родителям (законным представителям) школьников в регулировании отношений между ними, администрацией и учителями-предметниками;
- организация родительских собраний, происходящих в режиме обсуждения наиболее острых проблем обучения и воспитания школьников;
- создание и организация работы родительских комитетов классов, участвующих в управлении образовательной организацией и решении вопросов воспитания и обучения их детей;
- привлечение членов семей школьников к организации и проведению дел класса;
- организация на базе класса семейных праздников, конкурсов, соревнований, направленных на сплочение семьи и школы.

2.2.4. Модуль «Школьный урок»

Реализация школьными педагогами воспитательного потенциала урока предполагает ориентацию на целевые приоритеты, связанные с возрастными особенностями обучающихся и обеспечивает:

– установление субъект-субъектных отношений в процессе учебной деятельности через делегирование учащимся ряда учительских, в том числе и дидактических

полномочий; проявление доверия к детям со стороны педагогов, уважения к их достоинству и чести; акцентирование внимания на индивидуальных особенностях, интересах, увлечениях, привычках того или иного ученика;

– использование воспитательных возможностей предметного содержания через подбор соответствующих текстов для чтения, задач для решения, музыки для прослушивания, тем для рисования, проблемных ситуаций для обсуждения, а также ситуаций, предполагающих ценностный выбор;

– создание позитивных и конструктивных отношений между учителем и учениками через похвалу, выделение сильных сторон ученика, организацию совместной творческой деятельности; установление сотрудническихотношений в продуктивной деятельности, использование мотивирующего потенциала юмора, обращение к личному опыту учащихся, проявление внимания к ученикам, требующим такого внимания;

– побуждение обучающихся соблюдать правила внутреннего распорядка, нормы поведения, правила общения со сверстниками и педагогами, соответствующие укладу Школы, установление и поддержку доброжелательной атмосферы через закрепление за каждым учащимся своего места, использование привлекательных для детей традиций, демонстрацию собственного примера;

– организацию шефства мотивированных и эрудированных обучающихся над неуспевающими одноклассниками, в том числе с особыми образовательными потребностями, дающего обучающимся социально значимый опыт сотрудничества и взаимной помощи;

– инициирование и поддержку исследовательской деятельности обучающихся в форме индивидуальных и групповых проектов;

– включение учителями в рабочие программы по всем учебным предметам, курсам, модулям целевых ориентиров результатов воспитания, их учёт в формулировках воспитательных задач уроков, занятий, освоения учебной тематики, их реализацию в обучении;

– включение учителями в рабочие программы учебных предметов, курсов, модулей тематики в соответствии с календарным планом воспитательной работы;

– выбор методов, методик, технологий, оказывающих воспитательное воздействие на личность в соответствии с воспитательным идеалом, целью и задачами воспитания, целевыми ориентирами результатов воспитания; реализацию приоритета воспитания в учебной деятельности;

– привлечение внимания обучающихся к ценностному аспекту изучаемых на уроках предметов, явлений и событий, инициирование обсуждений, высказываний своего мнения, выработки своего личностного отношения к изучаемым событиям, явлениям, лицам;

– применение интерактивных форм учебной работы интеллектуальных, стимулирующих познавательную мотивацию, игровых методик, дискуссий, дающих возможность приобрести опыт ведения конструктивного диалога; групповой работы, которая учит строить отношения и действовать в команде, способствует развитию критического мышления.

Модуль 2.2.5. Деятельность детских объединений дополнительного образования и внеурочной деятельности «Курсы внеурочной деятельности»

Воспитание на занятиях школьных курсов внеурочной деятельности осуществляется преимущественно через:

- вовлечение школьников в интересную и полезную для них деятельность, которая предоставит им возможность самореализоваться в ней, приобрести социально значимые знания, развить в себе важные для своего личностного развития социально значимые отношения, получить опыт участия в социально значимых

делах;

- формирование в кружках, секциях, клубах, студиях и т.п. детско-взрослых общностей, которые могли бы объединять детей и педагогов общими позитивными эмоциями и доверительными отношениями друг к другу;
- создание в детских объединениях традиций, задающих их членам определенные социально значимые формы поведения;
- поддержку в детских объединениях школьников с ярко выраженной лидерской позицией и установкой на сохранение и поддержание накопленных социально значимых традиций;
- поощрение педагогами детских инициатив и детского самоуправления.

Реализация воспитательного потенциала курсов внеурочной деятельности происходит в рамках следующих выбранных школьниками ее видов:

Общеинтеллектуальная деятельность предполагает организацию познавательной деятельности, направленной на самостоятельное приобретение обучающимися нового знания или нового алгоритма приобретения знания, творческих подходов к организации познавательной деятельности. Цель работы в этом направлении – формирование целостного, осознанного отношения к знаниям, к самому процессу познания.

5-9 классы	«Игры в Скретч» «Начальное техническое моделирование» «Промышленный дизайн» Конструирование «Куборо» «Геоинформационные технологии» «Занимательный русский» «Удивительная физика» «Робототехника»

Духовно – нравственная деятельность. Курсы внеурочной деятельности, создающие благоприятные условия для просоциальной самореализации школьников, направленные на раскрытие их творческих способностей, формирование чувства вкуса и умения ценить прекрасное, на воспитание ценностного отношения школьников к культуре и их общее духовно-нравственное развитие.

5-9 классы	«Основы духовно – нравственной культуры народов России» «Юные друзья пограничников»

Спортивно-оздоровительная деятельность направлена на физическое развитие школьников, развитие их ценностного отношения к своему здоровью, побуждение к здоровому образу жизни, воспитание силы воли, ответственности, формирование установок на защиту слабых.

5-9 классы	Студия современного танца» «JUSTD@NCE» ОФП Настольный теннис Спортивные игры

Общекультурная деятельность. Задача общекультурного направления внеурочной деятельности состоит в формировании творчески активной личности, которая способна воспринимать и оценивать прекрасное в природе, труде, быту и других сферах жизни и деятельности.

5-9 классы	«Вокально – инструментальный ансамбль» «Моделирование одежды»

Социальное направление внеурочной деятельности понимается преимущественно как деятельность, организуемая классом, группой обучающихся для удовлетворения потребностей школьников в содержательном досуге.

5-9 классы	Социальный клуб «Здоровая нация»

«Дополнительное образование»

Дополнительное образование в МБОУ Центр образования г. Певек решает не только две свои главные задачи: обеспечение досуга детей и их творческое развитие, но позволяет создать условия:

- для индивидуализации обучения, широко используя творческие и личностноориентированные методы обучения;
- благоприятного развития одарённых детей, способствуя их самореализации;
- адаптации детей в разновозрастных коллективах;
- расширение педагогического пространства школы (условия для более тесного контакта с родителями и общественностью).

Значимость дополнительного образования детей в Центре образования состоит в том, что оно усиливает вариативную составляющую общего образования, способствует практическому применению знаний и навыков, полученных как на уроках, так и на занятиях ДО, стимулирует познавательную мотивацию обучающихся. А главное — в условиях дополнительного образования дети могут развивать свой творческий потенциал, навыки адаптации к современному обществу и получают возможность полноценной организации свободного времени.

В 2023-2024 учебном году в Центре образования планируется деятельность 20 детских творческих объединений различной направленности: **художественно-эстетическая; спортивно-оздоровительная; общекультурная; культурологическая.**

- Степ-аэробика
- Вольная борьба
- ЮНРМИЯ
- Вокальная студия
- Основы художественного ремесла
- Картинг – клуб «Метеор»
- Историческая реконструкция
- «Чирлидинг»

В рамках реализации проекта «Современная школа» (в форме центра образования цифрового и гуманитарного профилей «Точка роста») и проекта «Школа Ростатома»-«Атомкласс»:

- «Школа выживания»
- «Шах и Мат»
- «Моделирование одежды»
- «Hand – made»
- «Конструирование Куборо»
- «Медиа-клуб фото-видеопроектов»
- «Леголэнд»
- «Робототехника»
- «3D-моделирование»
- «РадиоЦентр»
- «VR»
- «Техническое моделирование»
- «Игры в Scratch»
- «Экспериментальная лаборатория (био/хим)»
- «Кибер-спорт»
- «Радио Голос.Дети FM»
- «Занимательная физика»
- «К вершинам Олимпа»
- «Клуб филологов»
- «Олимпиадная школа»
- «По ступенькам функциональной грамотности»

- «Мульттерапия»

2.2.6. Модуль «Предметно – пространственная среда»

Окружающая ребенка предметно-эстетическая среда при условии ее грамотной организации, обогащает внутренний мир ученика, способствует формированию у него чувства вкуса и стиля, создает атмосферу психологического комфорта, поднимает настроение, предупреждает стрессовые ситуации, способствует позитивному восприятию ребенком школы. Воспитывающее влияние на ребенка осуществляется через такие формы работы с предметно-эстетической средой школы как:

– оформление внешнего вида здания, фасада, холла при входе в общеобразовательную организацию государственной символикой Российской Федерации;

– организацию и проведение церемоний поднятия (спуска) государственного флага Российской Федерации и Чукотского автономного округа;

– размещение карт России, регионов, муниципальных образований (современных и исторических, точных и стилизованных, географических,природных, культурологических, художественно оформленных, в том числе материалами, подготовленными обучающимися) с изображениями значимых культурных объектов местности, региона, России, памятных исторических, гражданских, народных мест почитания, портретов выдающихся государственных деятелей России, деятелей культуры, науки, производства, искусства, военных, героев и защитников Отечества;

– организацию работы школьного радио (музыкальные звонки, музыка, информационные сообщения, объявления);

– разработку, оформление, поддержание, использование в воспитательном процессе памятной доски с именами защитников СВО;

– оформление и обновление «мест новостей», стендов в помещениях (лестничный пролёт, рекреации), содержащих в доступной, привлекательной форме новостную информацию позитивного гражданско-патриотического, духовно-нравственного содержания, фотоотчёты об интересных событиях,поздравления педагогов и обучающихся и т. п.;

– подготовку и размещение регулярно сменяемых экспозиций творческих работ обучающихся в разных предметных областях, демонстрирующих их способности, знакомящих с работами друг друга;

– поддержание эстетического вида и благоустройство всех помещений в общеобразовательной организации, доступных и безопасных рекреационных зон, озеленение территории при общеобразовательной организации;

– разработку, оформление, поддержание и использование игровых пространств, спортивных и игровых площадок, зон активного и тихого отдыха;

– деятельность классных руководителей вместе с обучающимися, их родителями по благоустройству, оформлению классных кабинетов;

– разработку и оформление пространств проведения значимых событий, праздников, церемоний, торжественных линеек, творческих вечеров (событийный дизайн, интерактивные локации);

– публикацию тематических постов в сообществе школы в ВК (новости, полезная информация, информация патриотической и гражданской направленности);

– разработку и обновление материалов (стендов, плакатов), акцентирующих внимание обучающихся на важных для воспитания ценностях, правилах, традициях, укладе общеобразовательной организации, актуальных вопросах профилактики и безопасности.

2.2.7. Модуль «Работа с родителями»

Модуль «Работа с родителями»

Работа с родителями или законными представителями школьников осуществляется для более эффективного достижения цели воспитания, которое обеспечивается согласованием позиций семьи и школы в данном вопросе. Работа с родителями или законными представителями школьников осуществляется в рамках следующих видов и форм деятельности:

На групповом уровне:

- Совет Центра, участвующий в управлении школой;
- Общешкольный родительский комитет, участвующий в управлении школой и решении вопросов воспитания и социализации их детей;
- родительские собрания, происходящие в режиме обсуждения наиболее острых проблем обучения и воспитания школьников;
- педагогическое просвещение родителей по вопросам воспитания детей, в ходе которого родители получают рекомендации классных руководителей и обмениваются собственным творческим опытом и находками в деле воспитания детей;
- взаимодействие с родителями посредством школьного сайта: размещается информация, предусматривающая ознакомление родителей, школьные новости

На индивидуальном уровне:

- обращение к специалистам по запросу родителей для решения острых конфликтных ситуаций;
- участие родителей в педагогических консилиумах, собираемых в случае возникновения острых проблем, связанных с обучением и воспитанием конкретного ребенка;
- помощь со стороны родителей в подготовке и проведении общешкольных и внутриклассных мероприятий воспитательной направленности;
- индивидуальное консультирование с целью координации воспитательных усилий педагогов и родителей.

Активное вовлечение родителей в жизнедеятельность Центра образования происходит через познавательные, творческие, спортивные мероприятия. Ежегодно совместно с родителями проводятся следующие мероприятия: День Знаний, Международный женский день, «Мама, папа, я – спортивная семья», классные родительские собрания, круглые столы. Анализ опыта работы по организации взаимодействия семьи и школы позволяет утверждать, что массовый охват родителей одинаковыми формами работы малоэффективен. В современной образовательной практике приоритетными становятся дифференциация, личностно ориентированный подход по отношению к семье, родителям.

2.2.8. Модуль «Самоуправление»

Поддержка детского самоуправления в Центре образования помогает педагогам воспитывать в детях инициативность, самостоятельность, ответственность, трудолюбие, чувство собственного достоинства, а школьникам – предоставляет широкие возможности для самовыражения и самореализации. Поскольку обучающимся младших и подростковых классов не всегда удается самостоятельно организовать свою деятельность, детское самоуправление иногда и на время может трансформироваться (посредством введения функции педагога-куратора) в детско-взрослое самоуправление.

Детское самоуправление в школе осуществляется следующим образом

На уровне школы:

- через деятельность Школьного Активного Независимого Совета (ШАНС), создаваемого для учета мнения школьников по вопросам управления образовательной

организацией и принятия административных решений, затрагивающих их права и законные интересы;

- через деятельность творческих советов дела, отвечающих за проведение тех или иных конкретных мероприятий, праздников, вечеров, акций и т.п.;

На уровне классов:

- через деятельность выборных по инициативе и предложениям обучающихся класса лидеров (старост), представляющих интересы класса в общешкольных делах и призванных координировать его работу с работой ШАНС и классных руководителей;
- через деятельность выборных органов самоуправления, отвечающих за различные направления работы класса;

На индивидуальном уровне:

- через вовлечение школьников в планирование, организацию, проведение и анализ общешкольных и внутриклассных дел;
- через реализацию функций школьниками, отвечающими за различные направления работы в классе.

Структура ученического самоуправления:

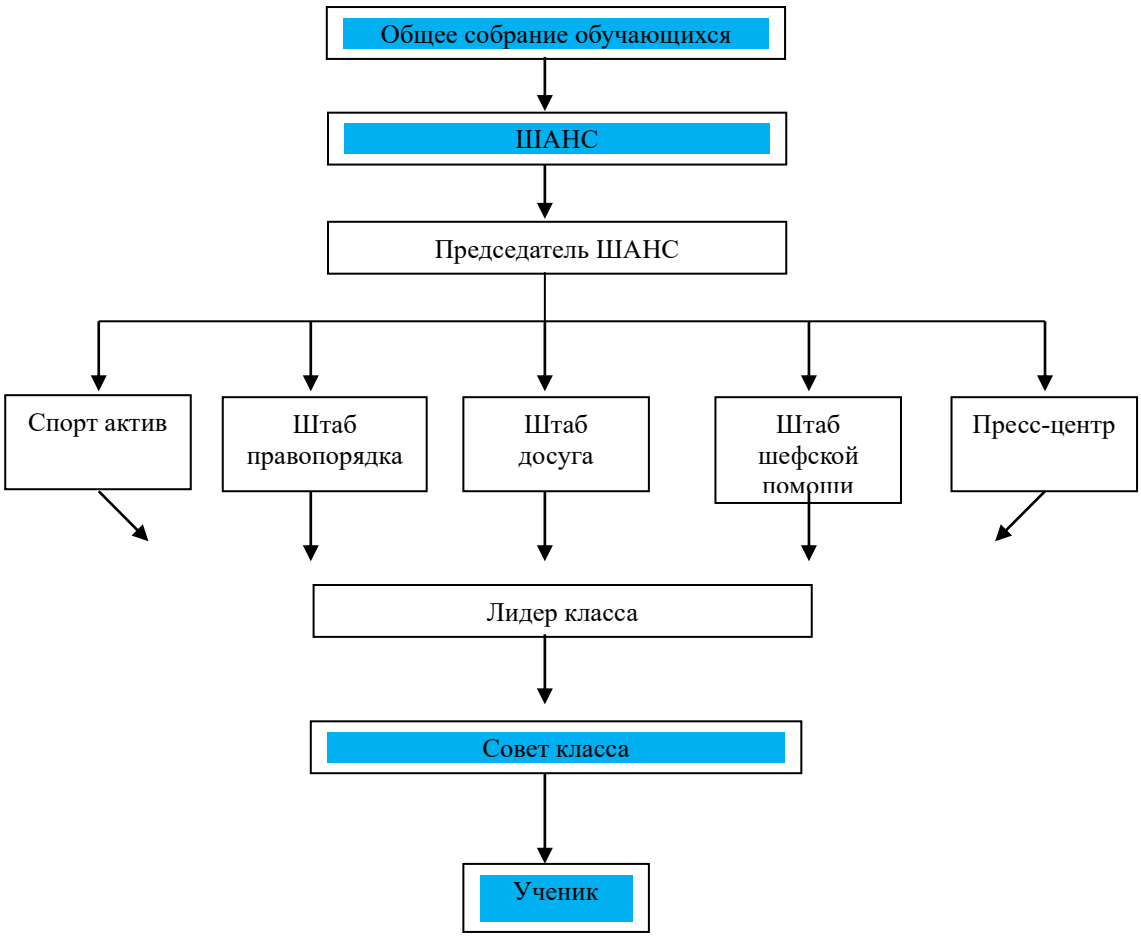

2.2.9. Детские общественные организации

Действующее на базе школы детское общественное движение «Звездная страна» – это добровольное детское объединение в рамках Всероссийского движения школьников, созданное по инициативе детей и взрослых, объединившихся на основе общности интересов для реализации общих целей. Делится на 9 групп:

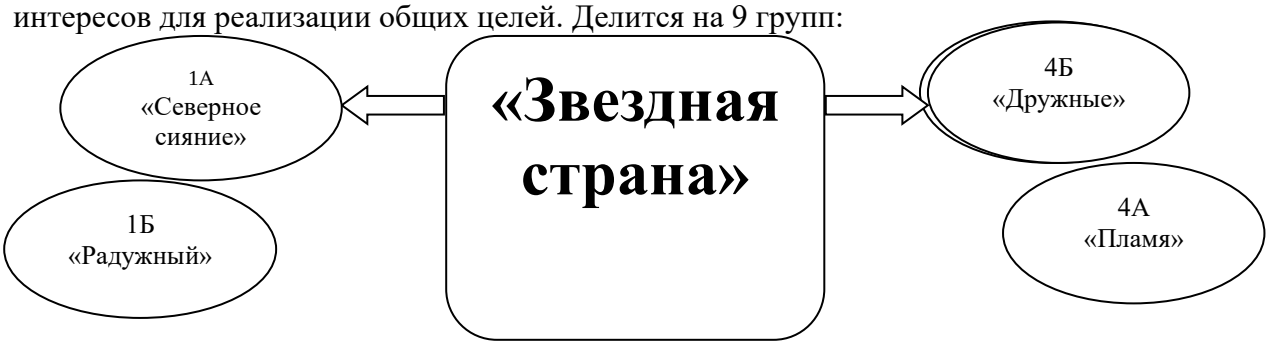

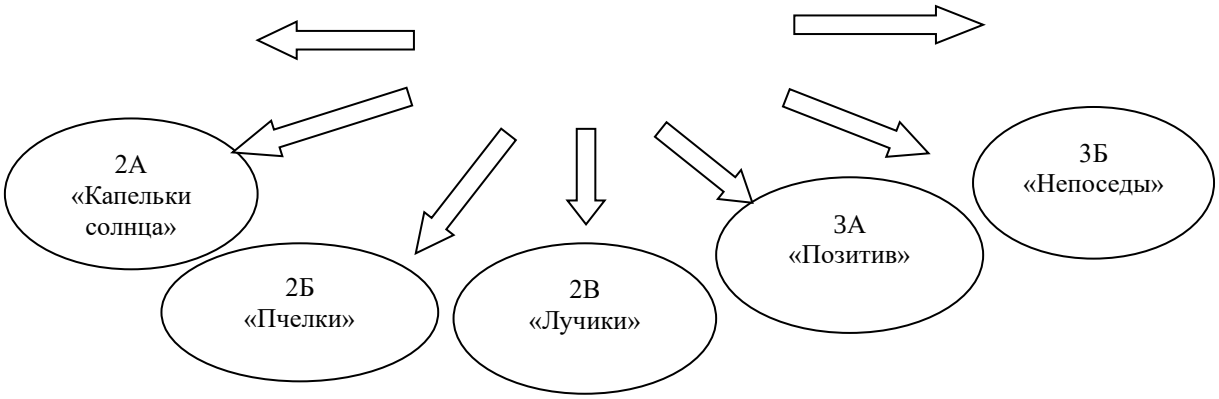

В своей деятельности ДО руководствуется

- Законом РФ «Об образовании в Российской Федерации»;
- Федеральным законом «Об общественных объединениях»;
- Конвенцией ООН о правах ребенка;
- Типовым положением об образовательном учреждении.

ДО состоит из отдельных отрядов, организованных на базе каждого класса начального звена; свою деятельность выстраивает, учитывая интересы и потребности детей и родителей (законных представителей) обучающихся. ДО имеет свою отличительную символику: девиз, песню, эмблему, законы и правила (Устав ДО). Создано для организации досуга обучающихся, развития их творческого и интеллектуального потенциала, духовно-нравственных ценностей, формирования действующего, позитивного коллектива.

Цель: выявление и развитие добрых наклонностей детей живой практической деятельностью, воспитание их внутренних качеств, развитие души, ума, сердца, сохранение и укрепление физического, эмоционального и психического здоровья. Формирование отношений сотрудничества как в детских коллективах (классах), так и в ДО в масштабах начальной школы;

Задачи:

- организовать досуг обучающихся начального звена в соответствии с воспитательной программой развития Центра образования, интересами и потребностями детей;
- развивать познавательный, коммуникативный, нравственный, физический и эстетический потенциал обучающихся;
- воспитывать чувство ответственности за порученное дело, через включение в систему самоуправления и соуправления;
- формировать новый стиль сотрудничества между учителями, родителями (законными представителями) обучающихся и учениками;
- организовать сотрудничество родителей (законных представителей) обучающихся и педагогов Центра образования в сфере воспитания детей, активизировать работу педагогов по совершенствованию традиционных и инновационных форм и методов воспитательной работы с обучающимися и др.

Участниками - жителями ДО являются обучающиеся 1 – 4 классов, которые объединяются в отряды-классы. На базе класса руководит учитель, для которого разработаны методические рекомендации в сфере целостного управления классом. Направляет, планирует и организует деятельность классов – Совет отрядов, причем проектирование происходит при активном участии и жителей ДО – детей. В организации деятельности ДО принимают участие: классные руководители, воспитатели групп продленного дня, ученики 2, 3, 4 классов, родители (законные представители) обучающихся и другие, заинтересованные в работе ДО, лица.

2.2.10. Школьные медиа

Цель школьных медиа – развитие коммуникативной культуры школьников, формирование навыков общения и сотрудничества, поддержка творческой самореализации учащихся. Воспитательный потенциал школьных медиа реализуется в рамках следующих видов и форм деятельности:

- разновозрастный редакционный совет детей, подростков, старшеклассников и консультирующих их взрослых, целью которого является освещение (через школьную газету) наиболее интересных моментов жизни школы, популяризация общешкольных ключевых дел, мероприятий, кружков, секций, деятельности органов ученического самоуправления; размещение созданных детьми рассказов, стихов, сказок, репортажей;
- участие школьников в деятельности детских объединений «Голос дети FM» (ученик начальной школы) и «РадиоЦентр» (обучающиеся среднего и старшего звена);
- участие школьников в конкурсах школьных медиа.

2.2.11. Профилактика и безопасность

Профилактика девиантного поведения обучающихся, конфликтов между обучающимися, обучающимися и педагогами – направление деятельности в Центре образования, целью которой является создание условий для успешного формирования и развития личностных ресурсов, способствующих преодолению различных трудных жизненных ситуаций и влияющих на повышение устойчивости участников образовательных отношений к неблагоприятным факторам.

Реализация воспитательного потенциала профилактической деятельности в целях формирования и поддержки безопасной и комфортной среды в школе предусматривает:

- целенаправленную работу педагогического коллектива по созданию в Центре образования эффективной профилактической среды обеспечения безопасности жизнедеятельности как условия успешной воспитательной деятельности;
- регулярное проведение исследований, мониторинга рисков безопасности и ресурсов повышения безопасности, выделение и психолого-педагогическое сопровождение групп риска обучающихся по разным направлениям (агрессивное поведение, зависимости и др.);
- проведение коррекционной работы с обучающимся групп риска силами педагогического коллектива и с привлечением сторонних специалистов (психологов, конфликтологов, работников социальных служб, правоохранительных органов, опеки и т.д.);
- разработку и реализацию профилактических программ, направленных на работу как с девиантными обучающимися, так и с их окружением, сообществами класса, сверстников, школы в целом, организацию межведомственного взаимодействия;
- вовлечение обучающихся в воспитательную деятельность, проекты, программы профилактической направленности социальных и природных рисков, реализуемые в Центре образования и в социокультурном окружении с обучающимися, педагогами, родителями (антиалкогольные, против курения, безопасность в цифровой среде, вовлечение в деструктивные группы в социальных сетях, деструктивные молодежные, религиозные объединения, культы, субкультуры, безопасность дорожного движения, противопожарная безопасность, гражданская оборона, антитеррористическая, антиэкстремистская безопасность и т.д.);
- организацию превентивной работы со сценариями социально одобряемого поведения, развитие у обучающихся навыков саморефлексии, самоконтроля, устойчивости к негативному воздействию, групповому давлению;
- поддержку инициатив обучающихся, педагогов в сфере укрепления безопасности жизнедеятельности в школе, профилактики правонарушений, девиаций, организация деятельности, альтернативной девиантному поведению – познание

(путешествия), испытание себя (походы, спорт), значимое общение, любовь, творчество, деятельность (в том числе профессиональная, религиозно-духовная, благотворительная, искусство и др.);

- предупреждение, профилактику и целенаправленную деятельность в случаях появления, расширения, влияния в Центре образования маргинальных групп обучающихся (оставивших обучение, криминальной направленности, агрессивного поведения и др.);
- поддержку и профилактику расширения групп детей, семей обучающихся, требующих специальной психолого-педагогической поддержки и сопровождения (слабоуспевающих, социально запущенные, осужденные, социально неадаптированные дети-мигранты и т.д.).

2.2.12. Социальное партнерство

Центр образования взаимодействует с другими образовательными организациями, организациями культуры и спорта, общественными объединениями, разделяющими в своей деятельности цель и задачи воспитания, ценности и традиции уклада школы:

- Муниципальное бюджетное учреждение культуры городского округа Певек «Чаунский краеведческий музей»;
- Муниципальное бюджетное учреждение культуры «Библиотека городского округа Певек»;
- Муниципальное бюджетное учреждение культуры «Культурно-досуговый комплекс городского округа Певек»;
- Муниципальное автономное учреждение дополнительного образования городского округа Певек «Детская школа искусств»;
- Муниципальное бюджетное учреждение дополнительного образования «Детско-юношеская спортивная школа г. Певек»;
- Муниципальное учреждение культуры «Певекская телестудия»;
- Государственный природный заповедник «Остров Врангеля»;
- Отделение в населенном пункте Певек Пограничного Управления Федеральной службы безопасности России по восточному арктическому району;
- Общественная организация «Снежный нос;
- Плавучая атомная теплоэлектростанция (ПАТЭС г. Певек).

Реализация воспитательного потенциала социального партнерства предусматривает:

- участие представителей организаций-партнеров, в том числе в соответствии с договорами о сотрудничестве, в проведении отдельных мероприятий в рамках рабочей программы воспитания и календарного плана воспитательной работы (дни открытых дверей, государственные, региональные, школьные праздники, торжественные мероприятия и т.п.);
- участие представителей организаций-партнеров в проведении отдельных уроков, внеурочных занятий, внешкольных мероприятий соответствующей тематической направленности;
- проведение на базе организаций-партнеров отдельных уроков, занятий, внешкольных мероприятий, акций воспитательной направленности при соблюдении требований законодательства Российской Федерации;
- открытые дискуссионные площадки (детские, педагогические, родительские, совместные), на которые приглашаются представители организаций-партнеров, на которых обсуждаются актуальные проблемы, касающиеся жизни Центра образования, муниципального образования, региона, страны;
- социальные проекты, совместно разрабатываемые и реализуемые обучающимися, педагогами с организациями-партнерами благотворительной, экологической, патриотической, трудовой и т.д. направленности, ориентированные на воспитание

обучающихся, преобразование окружающего социума, позитивное воздействие на социальное окружение.

2.2.13. Модуль «Профориентация»

Совместная деятельность педагогов и школьников по направлению «профориентация» включает в себя профессиональное просвещение школьников; диагностику и консультирование по проблемам профориентации, организацию профессиональных проб школьников. Задача совместной деятельности педагога и ребенка – подготовить школьника к осознанному выбору своей будущей профессиональной деятельности. Создавая профориентационно значимые проблемные ситуации, формирующие готовность школьника к выбору, педагог актуализирует его профессиональное самоопределение, позитивный взгляд на труд в постиндустриальном мире, охватывающий не только профессиональную, но и внепрофессиональную составляющие такой деятельности:

- циклы профориентационных часов общения, направленных на подготовку школьника к осознанному планированию и реализации своего профессионального будущего;
- профориентационные игры: деловые игры, квесты, расширяющие знания школьников о типах профессий, о способах выбора профессий, о достоинствах и недостатках той или иной интересной школьникам профессиональной деятельности;
- экскурсии на предприятия, дающие школьникам начальные представления о существующих профессиях и условиях работы людей, представляющих эти профессии;
- совместное с педагогами изучение интернет ресурсов, посвященных выбору профессий, прохождение профориентационного онлайн-тестирования;
- участие в работе всероссийских профориентационных проектов, созданных в сети интернет;
- освоение школьниками основ профессии в рамках курсов внеурочной деятельности.

Раздел III. ОРГАНИЗАЦИОННЫЙ

3.1. Кадровое обеспечение воспитательного процесса

Кадровый потенциал Центра образования соответствует уровню статусного учреждения. Эффективно работающая кадровая система отражается: о в показателях образования учителей; в квалификационных категориях; в повышении квалификации; в готовности администрации к оперативному принятию управленческих решений.

Важными факторами, стимулирующими творческий труд учителя, являются: условия психологического комфорта, профессионального роста, материальная и нематериальная мотивация. Система кадрового обеспечения включает в себя:

- планирование потребности в кадрах;
- набор кадров;
- отбор кадров;
- развитие кадров.

Реализацию рабочей программы воспитания обеспечивают следующие педагогические работники образовательной организации:

Должность	Кол-во	Функционал
Директор	1	Осуществляет контроль развития системы организации воспитания обучающихся.
Заместитель директора по УВР	3	Осуществляет контроль реализации воспитательного потенциала урочной и внеурочной деятельности, организует работу с неуспевающими и

– куратор Центр образования цифрового и гуманитарного профилей «Точка роста» - куратор проекта «Школа Росатома – «Атом класс»		слабоуспевающими учащимися и их родителями (законными представителями), учителями-предметниками. Организует методическое сопровождение и контроль учителей-предметников по организации индивидуальной работы с неуспевающими и слабоуспевающими обучающимися, одаренными обучающимися, обучающимися с ОВЗ, из семей «группы риска». Контролирует организацию питания в образовательной организации.
Заместитель директора по ВР	1	Организует воспитательную работу в образовательной организации: анализ, принятие управленческих решений по результатам анализа, планирование, реализация плана, контроль реализации плана. Руководит социально-психологической службой. Курирует деятельность Школьного парламента, волонтёрского объединения, Родительского и Управляющего советов. Курирует деятельность объединений дополнительного образования, Школьного спортивного клуба. Курирует деятельность педагогов-организаторов, социальных педагогов, педагогов дополнительного образования, классных руководителей. Обеспечивает работу «Навигатора дополнительного образования».
Социальный педагог	2	Организует работу с обучающимися, родителями (законными представителями), классными руководителями, учителями-предметниками по профилактике правонарушений и безнадзорности несовершеннолетних, в том числе в рамках межведомственного взаимодействия. Проводит в рамках своей компетентности коррекционно-развивающую работу с обучающимися «группы риска» и их родителями (законными представителями).
Педагог-психолог	1	Организует психологическое сопровождение воспитательного процесса: проводит коррекционные занятия с обучающимися, состоящими на различных видах учёта; консультации родителей (законных представителей) по корректировке детско-родительских отношений, обучающихся по вопросам личностного развития. Проводит занятия с обучающимися, направленные на профилактику конфликтов, буллинга, профориентацию др.
Педагог-организатор, куратор РДШ	3	Организует проведение школьных мероприятий, обеспечивает участие обучающихся в муниципальных, региональных и федеральных мероприятиях. Обеспечивает проведение школьных мероприятий и организацию участия в мероприятиях внешкольного уровня по линии РДШ.
Педагог-дополнительного	23	Разрабатывает и обеспечивает реализацию дополнительных общеобразовательных

образования		общеразвивающих программ.
Классный руководитель	24	Организует воспитательную работу с обучающимися и родителями на уровне классного коллектива.
Учитель-предметник	41	Реализует воспитательный потенциал урока.
Советник по воспитанию (при введении должности)	1	Организует взаимодействие с детскими общественными объединениями.
Учитель-логопед	1	Проводит индивидуальные и групповые коррекционно-развивающие занятия с обучающимися, консультации родителей (законных представителей) в рамках своей компетентности.

3.2. Нормативно – методическое обеспечение

Выполняя Федеральный закон РФ «Об образовании в Российской Федерации», в Центре образования разработаны и реализуются программы:

1. Программа духовно – нравственного развития и воспитания обучающихся по адаптированной ООП НООС (для обучающихся, имеющих нарушения опорно-двигательного аппарата).
2. Программа духовно – нравственного развития и воспитания обучающихся по адаптированной ООП НООС (для обучающихся, имеющих тяжелые нарушения речи).
3. Программа профилактики наркомании, алкоголизма, табакокурения и правонарушений среди несовершеннолетних.
4. Программа «Школа - территория здоровья».
5. Программа организации взаимодействия семьи и школы.
6. Программа воспитания и социализации обучающихся 5-9 классов.
7. Программа патриотического воспитания обучающихся МБОУ Центр образования г.Певек.
8. Программа «Каникулы» МБОУ Центр образования г.Певек
9. Программа детского оздоровительного лагеря с дневным пребыванием детей «Радуга» МБОУ «Центр образования г.Певек».
10. Социально – педагогический проект «Успех каждого ребенка» в рамках реализации программы «Наставничество».
11. Программа гражданско - патриотического воспитания обучающихся МБОУ Центр образования г.Певек «Я – гражданин и патриот России».
12. Программа сопровождения детей и подростков «группы риска».

Воспитательная деятельность в Школе регламентируется следующими локальными актами:

1. Положение по внедрению Всероссийского физкультурно-спортивного комплекса «Готов к труду и обороне» (ГТО)» МБОУ Центр образования г. Певек.
2. Положение о выдаче призов и (или) подарков в натуральной и денежной формах при проведении мероприятий МБОУ Центр образования г.Певек.
3. Положение об организации дежурства в МБОУ Центр образования г. Певек..
4. Положение о детском оздоровительном лагере с дневным пребыванием детей МБОУ Центр образования г. Певек.
5. Положение о порядке применения мер воздействия к нарушителям запрета на курение в здании МБОУ Центр образования г. Певек и на прилегающей территории
6. Положение о классном руководителе МБОУ Центр образования г. Певек.
7. Положение о методическом объединении классных руководителей МБОУ Центр

образования г. Певек.

8. Положение о порядке проведения и посещения общешкольных мероприятий МБОУ Центр образования г. Певек.
9. Положение о Совете профилактики МБОУ Центр образования г. Певек.
10. Положение о пользовании мобильным телефоном во время учебного процесса в МБОУ Центр образования г. Певек.
11. Положение об одежде и внешнем виде обучающихся МБОУ Центр образования г. Певек.
12. Положение о правах и законных интересах обучающихся, родителей (законных представителей) несовершеннолетних обучающихся, педагогов МБОУ Центр образования г. Певек.
13. Правила внутреннего распорядка для обучающихся МБОУ Центр образования г. Певек.
14. Положение о Школьном Активном Независимом Совете (ШАНС) МБОУ Центр образования г. Певек.
15. Положение об этике общения в родительских чатах в социальных сетях и мессенджерах в МБОУ Центр образования г. Певек.
16. Положение о Штабе воспитательной работы МБОУ Центр образования г. Певек.
17. Положение о спортивном клубе «Движение вверх» в МБОУ Центр образования г. Певек.
18. Положение об использовании государственных символов в МБОУ Центр образования г. Певек.

3.3. Требования к условиям, обеспечивающим достижение планируемых личностных результатов в работе с особыми категориями детей

На уровне воспитывающей среды: во всех локальных составляющих строится как максимально доступная для детей с ОВЗ; событийная воспитывающая среда обеспечивает возможность включения каждого ребенка в различные формы жизни детского сообщества; рукотворная воспитывающая среда обеспечивает возможность демонстрации уникальности достижений каждого обучающегося с ОВЗ.

На уровне общности: формируются условия освоения социальных ролей, ответственности и самостоятельности, сопричастности к реализации целей и смыслов сообщества, приобретается опыт развития отношений между обучающимися, родителями (законными представителями), педагогами. Детская и детско-взрослая общности в инклюзивном образовании развиваются на принципах заботы, взаимоуважения и сотрудничества в совместной деятельности.

На уровне деятельностей: педагогическое проектирование совместной деятельности в классе, в разновозрастных группах, в малых группах детей, в детско-родительских группах обеспечивает условия освоения доступных навыков, формирует опыт работы в команде, развивает активность и ответственность каждого обучающегося в социальной ситуации его развития.

На уровне событий: проектирование педагогами ритмов учебной работы, отдыха, праздников и общих дел с учетом специфики социальной и культурной ситуации развития каждого ребенка с ОВЗ обеспечивает возможность его участия в жизни класса, школы, событиях группы, формирует личностный опыт, развивает самооценку и уверенность в своих силах.

Особыми задачами воспитания обучающихся с ОВЗ являются:

- налаживание эмоционально-положительного взаимодействия детей с ОВЗ с окружающими для их успешной адаптации и интеграции в школе;
- формирование доброжелательного отношения к детям с ОВЗ и их семьям со стороны всех участников образовательных отношений;
- построение воспитательной деятельности с учетом индивидуальных

особенностей каждого обучающегося с ОВЗ;

- активное привлечение семьи и ближайшего социального окружения к воспитанию обучающихся с ОВЗ;
- обеспечение психолого-педагогической поддержки семей обучающихся с ОВЗ в развитии и содействие повышению уровня их педагогической, психологической, медико-социальной компетентности;
- индивидуализация в воспитательной работе с обучающимися с ОВЗ.

Учебные планы для обучения на дому детей с ограниченными возможностями здоровья и детей-инвалидов на 2023 –2024 учебный год рассчитаны на детей, обучающихся на дому по адаптированным образовательным программам:

- Адаптированная основная общеобразовательная программа для обучающихся с нарушением аутистического спектра (вариант 8.3.) ФГОС ОВЗ;
- Адаптированная основная общеобразовательная программа для обучающихся с умственной отсталостью ФГОС ОВЗ (вариант1).
- Адаптированная основная общеобразовательная программа основного общего образования для обучающихся с умственной отсталостью.
- Адаптированная основная общеобразовательная программа начального общего образования для обучающихся с задержкой психического развития (вариант7.1);
- Адаптированная основная общеобразовательная программа начального общего образования для обучающихся с задержкой психического развития (вариант 7.2);
- Специальная индивидуальная программа развития (вариант2)
- Адаптированная программа для обучающихся с задержкой психического развития 9 класс (вариант 7.1)
- Учебный план обеспечивает социальную адаптацию детей с ограниченными возможностями здоровья через реализацию основной образовательной программы образовательного учреждения.

Для работы с детьми с ОВЗ педагоги прошли курсы повышения квалификации при ГАУ ДПО ЧИРОиПК г. Анадырь "Психолого-педагогическое сопровождение обучающихся образовательной организации в условиях реализации ФГОС для детей с ОВЗ", кроме того МБОУ Центр образования располагает научно-методической и учебной литературой, а так же соответствующей направлению класса материальной базой. Дети – ингвалиды и дети с ОВЗ получают бесплатное горячее питание.

Для решения задач подготовки умственно отсталых школьников к самостоятельной жизни и труду в МБОУ Центр образования г. Певек продуманна чёткая организация и высокий методический уровень проведения занятий по технологии, хорошая техническая оснащённость мастерских, соответствующая подготовка учителей. В целях социализации и адаптации к трудовой деятельности детей с особенностями в физическом и (или) психическом развитии в учебный план для обучающихся с УО внесены часы по профессиональной подготовке (швейное и столярное дело), разрабатываются программы по профориентации детей с ОВЗ.

Дети с ограниченными возможностями здоровья и дети-инвалиды зачисляются вне очереди в списки воспитанников летнего-оздоровительного лагеря при МБОУ Центр образования г. Певек.

3.4. Система поощрения социальной успешности и проявлений активной жизненной позиции обучающихся

Система поощрения проявлений активной жизненной позиции и социальной успешности обучающихся призвана способствовать формированию у обучающихся ориентации на активную жизненную позицию, инициативность, максимально вовлекать их в совместную деятельность в воспитательных целях. Система проявлений активной жизненной позиции и поощрения социальной успешности обучающихся строится на принципах:

- публичности, открытости поощрений (информирование всех обучающихся о награждении, проведение награждений в присутствии значительного числа обучающихся);
- соответствия артефактов и процедур награждения укладу жизни Центра образования, качеству воспитывающей среды, специфической символике, выработанной и существующей в укладе;
- прозрачности правил поощрения;
- регулировании частоты награждений (недопущение избыточности в поощрениях – недостаточно длительные периоды ожидания, чрезмерно большие группы поощряемых и т.п.);
- сочетании индивидуального и коллективного поощрения (использование и индивидуальных наград, и коллективных дает возможность стимулировать как индивидуальную, так и коллективную активность обучающихся, преодолевать межличностные противоречия между обучающимися, получившими награду и не получившими ее);
- привлечении к участию в системе поощрений на всех стадиях родителей (законных представителей) обучающихся, представителей родительского сообщества, самих обучающихся, их представителей (с учетом наличия ученического самоуправления), сторонние организации, их статусных представителей;
- дифференцированности поощрений (наличие уровней и типов наград позволяет продлить стимулирующее действие системы поощрения).

Формы поощрения проявлений активной жизненной позиции обучающихся и социальной успешности: индивидуальные и групповые портфолио, рейтинги, благотворительная поддержка.

Ведение портфолио – деятельность обучающих при ее организации и регулярном поощрении классными руководителями, поддержке родителями (законными представителями) по собиранию (накоплению) артефактов, фиксирующих и символизирующих достижения обучающегося. Портфолио может включать артефакты признания личностных достижений, достижений в группе, участия в деятельности (грамоты, поощрительные письма, фотографии призов, фото изделий, работ и др., участвовавших в конкурсах и т.д.).

Благотворительная поддержка обучающихся, групп обучающихся (классов и др.) может заключаться в материальной поддержке проведения в Центре образования воспитательных дел, мероприятий, проведения внешкольных мероприятий, различных форм совместной деятельности воспитательной направленности, в индивидуальной поддержке нуждающихся в помощи обучающихся, семей, педагогических работников.

3.5. Анализ воспитательного процесса и результатов воспитания

Анализ воспитательного процесса и результатов воспитания осуществляется в соответствии с планируемыми результатами воспитания, личностными результатами обучающихся на уровнях начального общего, основного общего, среднего общего образования, установленных соответствующими ФГОС.

Основным методом анализа воспитательного процесса в школе является ежегодный самоанализ воспитательной работы с целью выявления основных проблем и последующего их решения, с привлечением (при необходимости) внешних экспертов, специалистов.

Планирование анализа воспитательного процесса и результатов воспитания включается в календарный план воспитательной работы.

Самоанализ организуемой в Центре образования воспитательной работы осуществляется по выбранным самой школой направлениям и проводится с целью выявления основных проблем школьного воспитания и последующего их решения.

Самоанализ осуществляется ежегодно силами самой школы.

Основными принципами, на основе которых осуществляется самоанализ воспитательной работы в школе, являются:

- принцип гуманистической направленности осуществляемого анализа, ориентирующий экспертов на уважительное отношение как к воспитанникам, так и к педагогам, реализующим воспитательный процесс;

- принцип приоритета анализа сущностных сторон воспитания, ориентирующий экспертов на изучение не количественных его показателей, а качественных – таких как содержание и разнообразие деятельности, характер общения и отношений между школьниками и педагогами;

- принцип развивающего характера осуществляемого анализа, ориентирующий экспертов на использование его результатов для совершенствования воспитательной деятельности педагогов: грамотной постановки ими цели и задач воспитания, умелого планирования своей воспитательной работы, адекватного подбора видов, форм и содержания их совместной с детьми деятельности;

- принцип разделенной ответственности за результаты личностного развития школьников, ориентирующий экспертов на понимание того, что личностное развитие школьников – это результат как социального воспитания (в котором школа участвует наряду с другими социальными институтами), так и стихийной социализации и саморазвития детей.

Основными направлениями анализа организуемого в Центре образования воспитательного процесса:

1. ***Результаты воспитания, социализации и саморазвития школьников.***

Критерием, на основе которого осуществляется данный анализ, является динамика личностного развития школьников каждого класса.

Осуществляется анализ классными руководителями совместно с заместителем директора по воспитательной работе с последующим обсуждением его результатов на заседании методического объединения классных руководителей или педагогическом совете школы.

Способом получения информации о результатах воспитания, социализации и саморазвития школьников является педагогическое наблюдение, диагностика «Уровень воспитанности».

Внимание педагогов сосредотачивается на следующих вопросах: какие прежде существовавшие проблемы личностного развития школьников удалось решить за минувший учебный год; какие проблемы решить не удалось и почему; какие новые проблемы появились, над чем далее предстоит работать педагогическому коллективу.

2. ***Состояние организуемой в школе совместной деятельности детей и взрослых.***

Критерием, на основе которого осуществляется данный анализ, является наличие в школе интересной, событийно насыщенной и личностно развивающей совместной деятельности детей и взрослых.

Осуществляется анализ заместителем директора по воспитательной работе, классными руководителями, ШАНС и родителями (законными представителями) обучающихся, хорошо знакомыми с деятельностью Центра образования.

Способами получения информации о состоянии организуемой в школе совместной деятельности детей и взрослых могут быть беседы со школьниками и их родителями (законными представителями), педагогами, лидерами ученического самоуправления, при необходимости – их анкетирование. Полученные результаты обсуждаются на заседании методического объединения классных руководителей или педагогическом совете.

Внимание при этом сосредотачивается на вопросах, связанных с

- качеством проводимых общешкольных ключевых дел;
- качеством совместной деятельности классных руководителей и их классов;
- качеством организуемой в школе внеурочной деятельности и дополнительного

образования;

- качеством реализации личностно развивающего потенциала школьных уроков;
- качеством существующего в школе ученического самоуправления;
- качеством профориентационной работы школы;
- качеством организации предметно-эстетической среды школы;
- качеством взаимодействия школы и семей школьников.

Итогом самоанализа организуемой в Центре образования воспитательной работы является перечень выявленных проблем, над которыми предстоит работать педагогическому коллективу, и проект направленных на это управленческих решений.