Муниципальное бюджетное общеобразовательное учреждение
«Центр образования г. Певек»

Рассмотрено на заседании
педагогического совета
30.09.2021 г. протокол № 1

Согласовано на заседании Совета
Центра 01.10.2021 г. протокол № 1

Утверждено приказом директора
МБОУ Центр образования г. Певек
от «01» октября 2021г. №02-02/41

ПРОГРАММА ВОСПИТАНИЯ
(с изменениями)

Составитель:
Евдокимова Т.Е., заместитель
директора по воспитательной работе

2021

Содержание

Пояснительная записка

Раздел I. Ценностно – целевые основы и планируемые результаты воспитания

1.2. Цель и задачи воспитания

1.3. Методологические основы и планируемые результаты воспитания

1.3.1. Уклад ОО

1.3.2. Воспитывающая среда

1.3.3. Воспитывающие общности (сообщества) в ОО

1.3.4. Социокультурный контекст

1.4. Требования к планируемым результатам воспитания

1.4.1. Целевые ориентиры результатов воспитания на уровне начального образования

1.4.2. Целевые ориентиры результатов воспитания на уровне основного общего образования……

1.4.3. Целевые ориентиры результатов воспитания на уровне среднего общего образования

Раздел II. Содержание, виды и формы воспитательной деятельности

2.1. Основные направления воспитания обучающихся

2.2. Содержание, виды и формы воспитательной деятельности

2.2.1. Основные школьные дела

2.2.2. Классное руководство

2.2.3. Школьный урок

2.2.4. Внеурочная деятельность и деятельность детских объединений дополнительного образования

2.2.5. Предметно – пространственная среда

2.2.6. Работа с родителями

2.2.7. Самоуправление

2.2.8. Детские – общественные объединения

2.2.9. Школьные медиа

2.2.10. Профилактика и безопасность

2.2.11.Социальное партнерство

2.2.12. Профориентация (в основной и старшей школе)

Раздел III. Организация воспитательной деятельности

3.1. Общие требования к условиям реализации Программы

3.2. Особенности организации воспитательной деятельности

3.3. Анализ воспитательного процесса и результатов воспитания

3.4. Кадровое обеспечение воспитательного процесса
3.5. Нормативно – методическое обеспечение
3.6. Требования к условиям, обеспечивающим достижение планируемых личностных результатов в работе с особыми категориями детей
3.7. Система поощрения социальной успешности и проявлений активной жизненной позиции обучающихся
Приложение. Календарные планы воспитательной работы.

Пояснительная записка

Рабочая программа воспитания МБОУ Центр образования г. Певек (далее – Центр образования, Программа) составлена на основе Федерального закона от 29 декабря 2012 г. № 273-ФЗ «Об образовании в Российской Федерации» с учетом

1.1. Стратегии развития воспитания в Российской Федерации на период до 2025 года и Плана мероприятий по ее реализации в 2021–2025 годах;

1.2. федеральных государственных образовательных стандартов начального общего, основного общего и среднего общего образования (далее – ФГОС).

Программа является методическим документом, определяющим комплекс основных характеристик воспитательной работы, осуществляемой в Центре образования, разрабатывается с учетом государственной политики в области образования и воспитания.

Программа предназначена для планирования и организации системной воспитательной деятельности с целью достижения обучающимися личностных результатов образования, определенных ФГОС; разрабатывается и утверждается с участием коллегиальных органов управления (в том числе совета обучающихся - ШАНС), советов родителей; реализуется в единстве урочной и внеурочной деятельности, осуществляемой совместно с семьей и другими участниками образовательных отношений, социальными институтами воспитания; предусматривает приобщение обучающихся к российским традиционным духовным ценностям, включая культурные ценности своей этнической группы, правилам и нормам поведения в российском обществе:

1.3. ценности **Родины и природы** лежат в основе патриотического направления воспитания;

1.4. ценности **человека, дружбы**, **семьи,** сотрудничества лежат в основе духовно-нравственного и социального направлений воспитания;

1.5. ценность **знания** лежит в основе познавательного направления воспитания;

1.6. ценность **здоровья** лежит в основе направления физического воспитания;

1.7. ценность **труда** лежит в основе трудового направления воспитания;

1.8. ценности **культуры и красоты** лежат в основе эстетического направления воспитания.

2. Программа включает три раздела: целевой; содержательный; организационный.

Приложение: примерный календарный план воспитательной работы.

Раздел I. Ценностно-целевые основы и планируемые результаты воспитания

Участниками образовательных отношений в части воспитании являются педагогические и другие работники Центра образования, обучающиеся, их родители (законные представители), представители иных организаций в соответствии с законодательством Российской Федерации, локальными актами школы. Родители (законные представители) несовершеннолетних обучающихся имеют преимущественное право на воспитание своих детей перед всеми другими лицами.

Нормативные ценностно-целевые основы воспитания обучающихся в школе определяются содержанием российских гражданских (базовых, общенациональных) норм и ценностей, основные из которых закреплены в Конституции Российской Федерации.

С учетом мировоззренческого, этнического, религиозного многообразия российского общества ценностно-целевые основы воспитания обучающихся включают духовно-нравственные ценности культуры народов России, традиционных религий народов России в качестве вариативного компонента содержания воспитания, реализуемого на добровольной основе, в соответствии с мировоззренческими и

культурными особенностями
и потребностями родителей (законных представителей) несовершеннолетних обучающихся.

Воспитательная деятельность в школе реализуется в соответствии с приоритетами государственной политики в сфере воспитания, зафиксированными в Стратегии развития воспитания в Российской Федерации на период до 2025 года. Приоритетной задачей Российской Федерации в сфере воспитания детей является развитие высоконравственной личности, разделяющей российские традиционные духовные ценности, обладающей актуальными знаниями и умениями, способной реализовать свой потенциал в условиях современного общества, готовой к мирному созиданию и защите Родины.

1.2. Цель и задачи воспитания

Современный российский общенациональный воспитательный идеал – высоконравственный, творческий, компетентный гражданин России, принимающий судьбу Отечества как свою личную, осознающий ответственность за настоящее и будущее страны, укорененный в духовных и культурных традициях многонационального народа Российской Федерации.

В соответствии с этим идеалом и нормативными правовыми актами Российской Федерации в сфере образования **цель воспитания** обучающихся: создание условий для личностного развития, самоопределения и социализации обучающихся на основе социокультурных, духовно-нравственных ценностей и принятых в российском обществе правил и норм поведения в интересах человека, семьи, общества и государства, формирование у обучающихся чувства патриотизма, гражданственности, уважения к памяти защитников Отечества и подвигам Героев Отечества, закону и правопорядку, человеку труда и старшему поколению, взаимного уважения, бережного отношения к культурному наследию и традициям многонационального народа Российской Федерации, природе и окружающей среде. (Федеральный закон от 29 декабря 2012 г. № 273-ФЗ «Об образовании в Российской Федерации, ст. 2, п. 2)

Задачами воспитания обучающихся являются:

- усвоение ими знаний, норм, духовно-нравственных ценностей, традиций, которые выработало российское общество (социально значимых знаний);
- формирование и развитие позитивных личностных отношений к этим нормам, ценностям, традициям (их освоение, принятие);
- приобретение соответствующего этим нормам, ценностям, традициям социокультурного опыта поведения, общения, межличностных и социальных отношений, применения полученных знаний и сформированных отношений на практике (опыта нравственных поступков, социально значимых дел).

1.3. Методологические основы и принципы построения Программы

Методологической основой Примерной программы являются антропологический, культурно-исторический и системно-деятельностный подходы.

Программа воспитания опирается на следующие принципы:

–**принцип–гуманистической направленности.** Каждый обучающийся имеет право на признание его как человеческой личности, уважение его достоинства, защиту его человеческих прав, свободное развитие;

–**принцип ценностного единства и совместности**. Единство ценностей и смыслов воспитания, разделяемых всеми участниками образовательных отношений, содействие, сотворчество и сопереживание, взаимопонимание и взаимное уважение;

–**принцип культуросообразности.** Воспитание основывается на культуре и традициях России, включая культурные особенности региона;

–**принцип следования нравственному примеру**. Пример, как метод воспитания, позволяет расширить нравственный опыт обучающегося, побудить его к открытому

внутреннему диалогу, пробудить в нем нравственную рефлексию, обеспечить возможность выбора при построении собственной системы ценностных отношений, продемонстрировать ребенку реальную возможность следования идеалу в жизни;

–**принцип безопасной жизнедеятельности**. Защищенность важных интересов личности от внутренних и внешних угроз, воспитание через призму безопасности и безопасного поведения;

–**принцип совместной деятельности ребенка и взрослого**. Значимость совместной деятельности взрослого и обучающегося на основе приобщения к культурным ценностям и их освоения;

–**принцип инклюзивности**. Организация образовательного процесса, при котором все обучающиеся, независимо от их физических, психических, интеллектуальных, культурно-этнических, языковых и иных особенностей, включены в общую систему образования.

Данные принципы реализуются в укладе Центра образования, включающем воспитывающие среды, общности, культурные практики, совместную деятельность и события.

1.3.1. Уклад школы

Уклад – общественный договор участников образовательных отношений, опирающийся на базовые национальные ценности, содержащий традиции региона и школы, задающий культуру поведения сообществ, описывающий предметно-пространственную среду, деятельности и социокультурный контекст.

Уклад способствует формированию ценностей воспитания, которые разделяются всеми участниками образовательных отношений.

Программа воспитания учитывает условия, существующие в Центре образования, индивидуальные особенности, интересы, потребности обучающихся и их родителей. Процесс воспитания в Центре образования основывается на общепедагогических принципах, изложенных в ФГОС.

В Центре образования образовательный процесс осуществляется в соответствии с требованиями ФГОС НОО, ООО, СОО В связи с этим обучение и воспитание объединяются в целостный процесс на основе духовно- нравственных и социокультурных ценностей и принятых в обществе правил и норм поведения в интересах человека, семьи, общества. Программа воспитания реализуется в течение всего времени нахождения ребенка в ОО.

1.3.2. Воспитывающая среда

Воспитывающая среда – это особая форма организации образовательного процесса, реализующего цель и задачи воспитания. Воспитывающая среда определяется целью и задачами воспитания, духовно-нравственными и социокультурными ценностями, образцами и практиками. Основными характеристиками воспитывающей среды являются ее насыщенность и структурированность.

3.3. Воспитывающие общности (сообщества)

Основные воспитывающие общности в Центре образования:

- **детские (сверстников и разновозрастные)**. Общество сверстников – необходимое условие полноценного развития обучающегося, где он апробирует, осваивает, приобретает способы поведения, обучается вместе учиться, играть, трудиться, достигать поставленной цели, строить отношения. Основная цель – создавать в детских взаимоотношениях дух доброжелательности, развивать стремление и умение помогать друг другу, оказывать сопротивление плохим поступкам, поведению, общими усилиями достигать цели. В школе обеспечивается возможность взаимодействия обучающихся разного возраста. Детские общности

также реализуют воспитательный потенциал инклюзивного образования, поддержки обучающихся с ОВЗ;

- **детско-взрослые**. Обучающиеся сначала приобщаются к правилам, нормам, способам деятельности взрослых и затем усваивают их. Они образуются системой связей и отношений участников, обладают спецификой в зависимости от решаемых воспитательных задач. Основная цель – содействие, сотворчество и сопереживание, взаимопонимание и взаимное уважение, наличие общих ценностей и смыслов у всех участников;
- **профессионально-родительские**. Общность работников Центра образования и всех взрослых членов семей обучающихся. Основная задача общности – объединение усилий по воспитанию обучающегося в семье и школе, решение противоречий и проблем, разносторонняя поддержка обучающихся для их оптимального и полноценного личностного развития, воспитания;
- **профессиональные**. Единство целей и задач воспитания, реализуемое всеми сотрудниками Центра образования, которые должны разделять те ценности, которые заложены в основу Программы**.**

Требования к профессиональному сообществу:

- соблюдение норм профессиональной педагогической этики;
- уважение и учет норм и правил уклада Центра образования, их поддержка в профессиональной педагогической деятельности, общении;
- уважение ко всем обучающимся, их родителям (законным представителям), коллегам;
- соответствие внешнего вида и поведения профессиональному статусу, достоинству педагога, учителя в российской отечественной педагогической культуре, традиции;
- знание возрастных и индивидуальных особенностей обучающихся, общение с ними с учетом состояния их здоровья, психологического состояния при соблюдении законных интересов прав как обучающихся, так и педагогов;
- инициатива в проявлениях доброжелательности, открытости, готовности к сотрудничеству и помощи в отношениях с обучающимися и их родителями (законными представителями), коллегами;
- внимание к каждому обучающемуся, умение общаться и работать с обучающимися с учетом индивидуальных особенностей каждого;
- быть примером для обучающихся в формировании ценностных ориентиров, соблюдении нравственных норм общения и поведения;
- побуждать обучающихся к общению, поощрять их стремления к взаимодействию, дружбу, взаимопомощь, заботу об окружающих, чуткость, внимание к людям, чувство ответственности.

1.3.4. Социокультурный контекст

Социокультурный контекст – это социальная и культурная среда, в которой человек растет и живет. Он также включает в себя влияние, которое среда оказывает на идеи и поведение человека.

Социокультурные ценности являются определяющими в структурно-содержательной основе Программы.

Социокультурный контекст воспитания является вариативной составляющей воспитательной программы. Он учитывает этнокультурные, конфессиональные и региональные особенности и направлен на формирование ресурсов воспитательной программы.

Реализация социокультурного контекста опирается на построение социального партнерства образовательной организации.

1.4. Требования к планируемым результатам воспитания

Планируемые результаты воспитания носят отсроченный характер, но деятельность педагогического коллектива нацелена на перспективу развития и становления личности обучающегося. Поэтому результаты достижения цели, решения задач воспитания даны в форме целевых ориентиров, представленных в виде обобщенных портретов выпускника на уровнях начального общего, среднего общего, полного общего образования.

1.4.1. Целевые ориентиры результатов воспитания на уровне начального общего образования

Направления	**Характеристики (показатели)**
Гражданское Патриотическое	Знающий и любящий свою малую родину, свой край. Имеющий представление о своей стране, Родине – России, ее территории, расположении. Сознающий принадлежность к своему народу, этнокультурную идентичность, проявляющий уважение к своему и другим народам. Сознающий свою принадлежность к общности граждан России; Понимающий свою сопричастность прошлому, настоящему и будущему своей малой родины, родного края, своего народа, российского государства. Имеющий первоначальные представления о своих гражданских правах и обязанностях, ответственности в обществе и государстве. Понимающий значение гражданских символов (государственная символика России, своего региона), праздников, мест почитания героев и защитников Отечества, проявляющий к ним уважение.
Духовно-нравственное	Понимающий ценность каждой человеческой жизни, признающий индивидуальность и достоинство каждого человека. Умеющий анализировать свои и чужие поступки с позиции их соответствия нравственным нормам, давать нравственную оценку своим поступкам, отвечать за них. Доброжелательный, проявляющий сопереживание, готовность оказывать помощь, выражающий неприятие любых форм поведения, причиняющего физический и моральный вред другим людям. Понимающий необходимость нравственного совершенствования, роли в этом личных усилий человека, проявляющий готовность к сознательному самоограничению. Владеющий первоначальными навыками общения с людьми разных народов, вероисповеданий. Знающий и уважающий традиции и ценности своей семьи, российские традиционные семейные ценности (с учетом этнической, религиозной принадлежности). Сознающий и принимающий свой половую принадлежность, соответствующие ему психологические и поведенческие особенности с учетом возраста. Владеющий первоначальными представлениями о единстве и многообразии языкового и культурного пространства России, о языке как основе национального самосознания. Испытывающий нравственные эстетические чувства к русскому и родному языкам, литературе. Знающий и соблюдающий основные правила этикета в обществе.
Эстетическое	Проявляющий уважение и интерес к художественной культуре, восприимчивость к разным видам искусства, творчеству своего народа, других народов России.

	Проявляющий стремление к самовыражению в разных видах художественной деятельности, искусства. Способный воспринимать и чувствовать прекрасное в быту, природе, искусстве, творчестве людей.
Физическое	Соблюдающий основные правила здорового и безопасного для себя и других людей образа жизни, в том числе в информационной среде. Ориентированный на физическое развитие, занятия спортом. Бережно относящийся к физическому здоровью и душевному состоянию своему и других людей. Владеющий основными навыками личной и общественной гигиены, безопасного поведения в быту, природе, обществе.
Трудовое	Сознающий ценность честного труда в жизни человека, семьи, народа, общества и государства. Проявляющий уважение к труду, людям труда, ответственное потребление и бережное отношение к результатам своего труда и других людей, прошлых поколений. Выражающий желание участвовать в различных видах доступного по возрасту труда, трудовой деятельности. Проявляющий интерес к разным профессиям.
Экологическое	Понимающий зависимость жизни людей от природы, ценность природы, окружающей среды. Проявляющий любовь к природе, бережное отношение, неприятие действий, приносящих вред природе, особенно живым существам. Выражающий готовность осваивать первоначальные навыки охраны природы, окружающей среды и действовать в окружающей среде в соответствии с экологическими нормами.
Познавательное	Выражающий познавательные интересы, активность, инициативность, любознательность и самостоятельность в познании. Обладающий первоначальными представлениями о природных и социальных объектах как компонентах единого мира, многообразии объектов и явлений природы, о связи мира живой и неживой природы, о науке, научном знании, научной картине мира. Проявляющий уважение и интерес к науке, научному знанию в разных областях.

1.4.2. Целевые ориентиры результатов воспитания на уровне основного общего образования

Направления	**Характеристики (показатели)**
Гражданское	Знающий и принимающий свою российскую гражданскую идентичность в поликультурном и многоконфессиональном российском обществе, в современном мировом сообществе. Проявляющий уважение, ценностное отношение к государственным символам России, праздникам, традициям народа России. Понимающий и принимающий свою сопричастность прошлому, настоящему и будущему народам России, тысячелетней истории российской государственности. Проявляющий готовность к выполнению обязанностей гражданина России, реализации своих гражданских прав и свобод. Ориентированный на участие на основе взаимопонимания и взаимопомощи в разнообразной социально значимой деятельности, в том числе гуманитарной (добровольческие акции, помощь нуждающимся и т.п.).

	Принимающий участие в жизни школы (в том числе самоуправление), местного сообщества, родного края. Выражающий неприятие любой дискриминации граждан, проявлений экстремизма, терроризма, коррупции в обществе.
Патриотическое	Сознающий свою этнокультурную идентичность, любящий свой народ, его традиции, культуру. Проявляющий уважение, ценностное отношение к историческому и культурному наследию своего и других народов России, символам, праздникам, памятникам, традициям народов, проживающих в родной стране. Сознающий себя патриотом своего народа и народа России в целом, свою общероссийскую культурную идентичность. Проявляющий интерес к познанию родного языка, истории, культуры своего народа, своего края, других народов России, Российской Федерации. Знающий и уважающий боевые подвиги и трудовые достижения своих земляков, жителей своего края, народа России, героев и защитников Отечества в прошлом и современности. Знающий и уважающий достижения нашей общей Родины – России в науке, искусстве, спорте, технологиях.
Духовно-нравственное	Знающий и уважающий основы духовно-нравственной культуры своего народа, других народов России. Выражающий готовность оценивать свое поведение и поступки, поведение и поступки других людей с позиций традиционных российских духовно-нравственных, социокультурных ценностей и норм с учетом осознания последствий поступков. Ориентированный на традиционные духовные ценности и моральные нормы народов России, российского общества в ситуациях нравственного выбора. Выражающий активное неприятие аморальных, асоциальных поступков, поведения, противоречащих традиционным в России ценностям и нормам. Сознающий свою свободу и ответственность личности в условиях индивидуального и общественного пространства. Понимающий ценность межрелигиозного, межнационального согласия людей, граждан, народов в России, умеющий общаться с людьми разных народов, вероисповеданий. Выражающий уважительное отношение к религиозным традициям и ценностям народов России, религиозным чувствам сограждан. Проявляющий уважение к старшим, к российским традиционным семейным ценностям, институту брака как союзу мужчины и женщины для создания семьи, рождения и воспитания детей. Знающий язык, культуру своего народа, своего края, основы культурного наследия народов России и человечества; испытывающий чувство уважения к русскому и родному языку, литературе, культурному наследию многонационального народа России
Эстетическое	Проявляющий восприимчивость к разным видам искусства, понимание его эмоционального воздействия, влияния на душевное состояние и поведение людей. Знающий и уважающий художественное творчество своего и других народов, понимающий его значение в культуре. Сознающий значение художественной культуры как средства

	коммуникации и самовыражения в современном обществе, значение нравственных норм, ценностей, традиций в искусстве. Выражающий понимание ценности отечественного и мирового художественного наследия, роли народных традиций и народного творчества в искусстве. Ориентированный на самовыражение в разных видах искусства, художественном творчестве.
Физическое	Понимающий ценность жизни, здоровья и безопасности человека в обществе, значение личных усилий человека в сохранении здоровья своего и других людей, близких. Выражающий установку на здоровый образ жизни (здоровое питание, соблюдение гигиенических правил, сбалансированный режим занятий и отдыха, регулярная физическая активность). Проявляющий понимание последствий и неприятие вредных привычек (употребление алкоголя, наркотиков, курение) и иных форм вреда для физического и психического здоровья. Знающий и соблюдающий правила безопасности, в том числе безопасного поведения в информационной, интернет-среде. Способный адаптироваться к стрессовым ситуациям, меняющимся социальным, информационным и природным условиям, в том числе осмысливая собственный опыт и выстраивая дальнейшие цели. Умеющий осознавать эмоциональное состояние свое и других, стремящийся управлять собственным эмоциональным состоянием. Обладающий первоначальными навыками рефлексии физического состояния своего и других людей, готовый оказывать первую помощь себе и другим людям.
Трудовое	Уважающий труд, результаты трудовой деятельности своей и других людей. Выражающий готовность к участию в решении практических трудовых дел, задач (в семье, школе, своей местности) технологической и социальной направленности, способный инициировать, планировать и выполнять такого рода деятельность. Проявляющий интерес к практическому изучению профессий и труда различного рода на основе изучаемых предметных знаний. Сознающий важность обучения труду, накопления навыков трудовой деятельности на протяжении жизни для успешной профессиональной самореализации в обществе. Понимающий необходимость человека адаптироваться в профессиональной среде в условиях современного технологического развития, выражающий готовность к такой адаптации. Понимающий необходимость осознанного выбора и построения индивидуальной траектории образования и жизненных планов получения профессии, трудовой деятельности с учетом личных и общественных интересов и потребностей.
Экологическое	Ориентированный на применение знаний естественных и социальных наук для решения задач в области охраны окружающей среды, планирования своих поступков и оценки их возможных последствий для окружающей среды. Понимающий глобальный характер экологических проблем, путей их решения, значение экологической культуры в современном мире. Выражающий неприятие действий, приносящих вред природе, окружающей среде.

	Сознающий свою роль и ответственность как гражданина и потребителя в условиях взаимосвязи природной, технологической и социальной сред. Выражающий готовность к участию в практической деятельности экологической, природоохранной направленностей.
Познавательное	Выражающий познавательные интересы в разных предметных областях с учетом индивидуальных способностей, достижений. Ориентированный в деятельности на систему научных представлений о закономерностях развития человека, природы и общества, взаимосвязях человека с природной и социальной средой. Развивающий личные навыки использования различных средств познания, накопления знаний о мире (языковая, читательская культура, деятельность в информационной, цифровой среде). Демонстрирующий навыки наблюдений, накопления фактов, осмысления опыта в естественнонаучной и гуманитарной областях познания, первоначальные навыки исследовательской деятельности.

1.4.3. Целевые ориентиры результатов воспитания на уровне среднего общего образования

Направления	**Характеристики (показатели)**
Гражданское	Осознанно выражающий свою российскую гражданскую идентичность в поликультурном и многоконфессиональном российском обществе, современном мировом сообществе. Сознающий свое единство с народом России как источником власти и субъектом тысячелетней российской государственности, с Российским государством, ответственность за развитие страны, российской государственности в настоящем и будущем. Проявляющий готовность к защите Родины, способный аргументированно отстаивать суверенитет и достоинство народа России и Российского государства, сохранять и защищать историческую правду о Российском государстве в прошлом и в современности. Ориентированный на активное гражданское участие на основе уважения закона и правопорядка, прав и свобод сограждан, уважения к историческому и культурному наследию России. Осознанно и деятельно выражающий неприятие любой дискриминации в обществе по социальным, национальным, расовым, религиозным признакам, проявлений экстремизма, терроризма, коррупции, антигосударственной деятельности. Обладающий опытом гражданской социально значимой деятельности (школьном самоуправлении, добровольчестве, экологических, природоохранных, военно-патриотических и др. объединениях, акциях, программах).
Патриотическое	Выражающий свою этнокультурную идентичность, демонстрирующий приверженность к родной культуре на основе любви к своему народу, знания его истории и культуры. Сознающий себя патриотом своего народа и народа России в целом, деятельно выражающий чувство причастности к многонациональному народу России, к Российскому Отечеству, свою общероссийскую культурную идентичность. Проявляющий деятельное ценностное отношение к историческому и культурному наследию своего и других народов России, к

	национальным символам, праздникам, памятникам, традициям народов, проживающих в родной стране – России. Проявляющий уважение к соотечественникам, проживающим за рубежом, поддерживающий их права, защиту их интересов в сохранении общероссийской культурной идентичности.
Духовно-нравственное	Проявляющий приверженность традиционным духовно-нравственным ценностям, культуре народов России (с учетом мировоззренческого, национального, религиозного самоопределения семьи, личного самоопределения). Действующий и оценивающий свое поведение и поступки, поведение и поступки других людей с позиций традиционных российских духовно-нравственных, социокультурных ценностей и норм с учетом осознания последствий поступков. Сознающий и деятельно выражающий понимание ценности каждой человеческой личности, свободы мировоззренческого выбора, самоопределения, отношения к религии и религиозной принадлежности человека. Демонстрирующий уважение к представителям различных этнокультурных групп, традиционных религий народов России, национальному достоинству, религиозным убеждениям с учетом соблюдения конституционных прав и свобод всех граждан. Понимающий и деятельно выражающий ценность межрелигиозного, межнационального согласия людей, граждан, народов в России. Способный вести диалог с людьми разных национальностей, религиозной принадлежности, достигать в нем взаимопонимания, находить общие цели и сотрудничать для их достижения. Ориентированный на создание устойчивой многодетной семьи на основе российских традиционных семейных ценностей, понимании брака как союза мужчины и женщины для создания семьи, рождения и воспитания в ней детей, неприятия насилия в семье, ухода от родительской ответственности. Обладающий сформированными представлениями о роли русского и родного языков, литературы в жизни человека, народа, общества, Российского государства, их значении в духовно-нравственной культуре народа России, мировой культуре. Демонстрирующий устойчивый интерес к чтению как средству познания отечественной и мировой культуры.
Эстетическое	Знающий и уважающий художественное творчество своего народа, других народов, понимающий его значение в культуре. Критически оценивающий и деятельно проявляющий понимание эмоционального воздействия искусства, его влияния на душевное состояние и поведение людей. Сознающий и деятельно проявляющий понимание художественной культуры как средства коммуникации и самовыражения в современном обществе, значение нравственных норм, ценностей, традиций в искусстве. Ориентированный на осознанное самовыражение в разных видах искусства, художественном творчестве с учетом российских традиционных духовных и нравственных ценностей, на эстетическое обустройство собственного быта. Выражающий понимание ценности отечественного и мирового художественного наследия, роли народных традиций и народного

	творчества в искусстве.
Физическое	Понимающий и выражающий в практической деятельности ценность жизни, здоровья и безопасности, значение личных усилий в сохранении и укреплении своего здоровья, здоровья других людей. Выражающий на практике установку на здоровый образ жизни (здоровое питание, соблюдение гигиены, режим занятий и отдыха, физическая активность), стремление к физическому самосовершенствованию, соблюдающий и пропагандирующий безопасный и здоровый образ жизни. Проявляющий сознательное и обоснованное неприятие вредных для физического и психического здоровья привычек, поведения (употребление алкоголя, наркотиков, курение, игровая и иные зависимости, деструктивное поведение в обществе и цифровой среде). Соблюдающий правила личной и общественной безопасности, в том числе безопасного поведения в информационной среде. Развивающий свои способности адаптироваться к стрессовым ситуациям в общении, в разных коллективах, к меняющимся социальным, информационным и природным условиям. Демонстрирующий навыки рефлексии своего физического и психологического состояния, состояния окружающих людей с точки зрения безопасности, сознательного управления своим эмоциональным состоянием, готовность и умения оказывать первую помощь себе и другим людям.
Трудовое	Уважающий труд, результаты труда, трудовую собственность, материальные ресурсы и средства свои и других людей, трудовые и профессиональные достижения своих земляков, их социально значимый вклад в развитие своего поселения, края, страны. Проявляющий сформированные навыки трудолюбия, готовность к честному труду. Участвующий практически в социально значимой трудовой деятельности разного вида в семье, школе, своей местности, в том числе оплачиваемом труде в каникулярные периоды, с учетом соблюдения норм трудового законодательства. Способный к творческой созидательной социально значимой трудовой деятельности в различных социально-трудовых ролях, в том числе предпринимательской деятельности в условиях самозанятости или наемного труда. Ориентированный на осознанный выбор сферы трудовой, профессиональной деятельности в российском обществе с учетом личных жизненных планов, потребностей своей семьи, общества. Выражающий осознанную готовность получения профессионального образования, к непрерывному образованию в течение жизни как условию успешной профессиональной и общественной деятельности. Понимающий специфику трудовой деятельности, регулирования трудовых отношений, самообразования и профессиональной самоподготовки в информационном высокотехнологическом обществе, готовый учиться и трудиться в современном обществе.
Экологическое	Выражающий и демонстрирующий сформированность экологической культуры на основе понимания влияния социально-экономических процессов на окружающую природную среду. Применяющий знания социальных и естественных наук для решения задач по охране окружающей среды.

	Выражающий деятельное неприятие действий, приносящих вред природе, окружающей среде. Знающий и применяющий умения разумного, бережливого природопользования в быту, в общественном пространстве. Имеющий и развивающий опыт экологически направленной, природоохранной, ресурсосберегающей деятельности, участвующий в его приобретении другими людьми.
Познавательное	Деятельно выражающий познавательные интересы в разных предметных областях с учетом своих способностей, достижений. Обладающий представлением о научной картине мира с учетом современных достижений науки и техники, достоверной научной информации, открытиях мировой и отечественной науки. Выражающий навыки аргументированной критики антинаучных представлений, идей, концепций, навыки критического мышления. Сознающий и аргументированно выражающий понимание значения науки, научных достижений в жизни российского общества, в обеспечении его безопасности, в гуманитарном, социально-экономическом развитии России в современном мире. Развивающий и применяющий навыки наблюдений, накопления и систематизации фактов, осмысления опыта в естественнонаучной и гуманитарной областях познания, исследовательской деятельности.

Раздел II. Содержание, виды и формы воспитательной деятельности

2.1. Основные направления воспитания обучающихся

Основные направления воспитания обучающихся в школе:

- **гражданское воспитание**, формирование российской гражданской идентичности, принадлежности к общности граждан Российской Федерации, к народу России как источнику власти в российском государстве и субъекту тысячелетней Российской государственности, знание и уважение прав, свобод и обязанностей гражданина Российской Федерации;
- **воспитание патриотизма**, любви к своему народу и уважения к другим народам России, формирование общероссийской культурной идентичности;
- **духовно-нравственное развитие и воспитание** обучающихся на основе духовно-нравственной культуры народов России, традиционных религий народов России, формирование традиционных российских семейных ценностей;
- **эстетическое воспитание**: формирование эстетической культуры на основе российских традиционных духовных ценностей, приобщение к лучшим образцам отечественного и мирового искусства;
- **экологическое воспитание:** формирование экологической культуры, ответственного, бережного отношения к природе, окружающей среде на основе российских традиционных духовных ценностей;
- **воспитание культуры здорового образа жизни и безопасности**;
- **трудовое воспитание**: воспитание уважения к труду, трудящимся, результатам труда (своего и других людей), ориентации на трудовую деятельность, получение профессии, личностное самовыражение в продуктивном, нравственно достойном труде в российском обществе, на достижение выдающихся результатов в труде, профессиональной деятельности;
- **физическое воспитание**: развитие физических способностей с учетом возможностей и состояния здоровья, формирование культуры здорового образа жизни, личной и общественной безопасности;
- **познавательное направление воспитания**: стремление к познанию себя и

других людей, природы и общества, к знаниям, образованию.

2.2. Содержание, виды и формы воспитательной деятельности

Практическая реализация цели и задач воспитания осуществляется в рамках следующих направлений воспитательной работы МБОУ Центр образования г. Певек. Каждое из них представлено в соответствующем модуле.

2.2.1. Модуль «Ключевые общешкольные дела»

Ключевые дела – это главные традиционные общешкольные дела, в которых принимает участие большая часть школьников и которые обязательно планируются, готовятся, проводятся и анализируются совместно педагогами и детьми. Это комплекс коллективных творческих дел, интересных и значимых для школьников, объединяющих их вместе с педагогами в единый коллектив.

Для этого в Центре образования используются следующие формы работы

На внешкольном уровне:

- социальные проекты – ежегодные совместно разрабатываемые и реализуемые школьниками и педагогами комплексы дел (благотворительной, экологической, патриотической, трудовой направленности), ориентированные на преобразование окружающего школу социума:

-патриотическая акция «Бессмертный полк» (проект запущен по инициативе и при непосредственном участии Центра образования, 9 мая шествие жителей г.о. Певек с портретами ветеранов Великой Отечественной войны проходит ежегодно);

-патриотическая акция «Георгиевская ленточка»;

-акция «Письмо солдату» (накануне Дня защитника Отечества;

-экологическая акция совместно с Заповедников о. Врангеля;

-волонтерская акция «Помоги животным» совместно с городской общественной организацией помощи животным ОО «Снежный нос»

- открытые дискуссионные площадки – комплекс открытых дискуссионных площадок.

- общешкольные родительские комитеты и ученические собрания, которые проводятся регулярно, в их рамках обсуждаются насущные проблемы;

- Единый День профилактики правонарушений в школе (помимо профилактических мероприятий с обучающимися, проводится встреча родителей и обучающихся с представителями КДН и инспектора ПДН);

- проводимые для жителей округа и организуемые совместно с семьями обучающихся спортивные состязания, праздники, социокультурные мероприятия в рамках центра образования цифрового и гуманитарного профилей «Точка роста» и проекта «Школа Росатома» - «Атомкласс», которые открывают возможности для творческой самореализации школьников и включают их в деятельную заботу об окружающих:

- спортивно-оздоровительная деятельность: соревнование по волейболу между командами выпускников школы и старшеклассниками; военно – спортивные состязания «Зарница», «Веселые старты», «Мама, папа, я – спортивная семья», соревнования «Шах и Мат» и т.п. с участием родителей (законных представителей) обучающихся;

- досугово-развлекательная деятельность: праздники, концерты, конкурсные программы ко Дню матери, 8 Марта, выпускные вечера и т.п. с участием родителей, бабушек и дедушек;

-концерты в КДК, МАУДО г.о. Певек «Детская школа искусство» с вокальными, танцевальными выступлениями школьников и др.

На школьном уровне:

- общешкольные праздники – ежегодно проводимые творческие (театрализованные, музыкальные, литературные и т.п.) дела, связанные со значимыми для

детей и педагогов знаменательными датами и в которых участвуют все классы школы:

-День Учителя (поздравление учителей, концертная программа, подготовленная обучающимися, проводимая в актовом зале при полном составе учеников и учителей);

- День самоуправления в День Учителя (старшеклассники организуют учебный процесс, проводят уроки, следят за порядком в школе и т.п.);

-праздники, концерты, конкурсные программы в Новогодние праздники, Осенние праздники, День матери, 8 Марта, Фестиваль «Мужество», Месячник «За здоровый образ жизни», День Победы, выпускные вечера, «Первый звонок», «Последний звонок» и др.;

-Предметные недели (гуманитарных, естественно – научных дисциплин; начальных классов, английского языка);

-Научно – практическая конференция «Отражение» (подготовка проектов, исследовательских работ и их защита)

- торжественные ритуалы посвящения, связанные с переходом обучающихся на следующую ступень образования, символизирующие приобретение ими новых социальных статусов в школе и развивающие школьную идентичность детей:

- «Посвящение в первоклассники»;
- «Посвящение в пятиклассники»;
- «Посвящение в десятиклассники»;
- «Первый звонок»;
- «Последний звонок».

- церемонии награждения (по итогам года) школьников и педагогов за активное участие в жизни школы, защиту чести школы в конкурсах, соревнованиях, олимпиадах, значительный вклад в развитие школы:

-награждение на торжественной линейке «Последний звонок» по итогам учебного года Похвальными листами и грамотами обучающихся;

-награждение лучших воспитанников детских объединений дополнительного образования и внеурочной деятельности грамотами и денежными призами.

На уровне классов:

- выбор и делегирование представителей классов в Школьный Активный Независимый совет (ШАНС), ответственных за подготовку общешкольных ключевых дел;
- участие школьных классов в реализации общешкольных ключевых дел;
- проведение в рамках класса итогового анализа детьми общешкольных ключевых дел, участие представителей классов в итоговом анализе проведенных дел на уровне общешкольных советов дела.

На индивидуальном уровне:

- вовлечение по возможности каждого ребенка в ключевые дела школы в одной из возможных для них ролей: сценаристов, постановщиков, исполнителей, ведущих, декораторов, музыкальных редакторов, корреспондентов, ответственных за костюмы и оборудование, ответственных за приглашение и встречу гостей и т.п.);
- индивидуальная помощь ребенку (при необходимости) в освоении навыков подготовки, проведения и анализа ключевых дел;
- наблюдение за поведением ребенка в ситуациях подготовки, проведения и анализа ключевых дел, за его отношениями со сверстниками, старшими и младшими школьниками, с педагогами и другими взрослыми;
- при необходимости коррекция поведения ребенка через частные беседы с ним, через включение его в совместную работу с другими детьми, которые могли бы стать хорошим примером для ребенка, через предложение взять в следующем ключевом деле на себя роль ответственного за тот или иной фрагмент общей работы.

2.2.2. Модуль «Классное руководство»

Осуществляя работу с классом, педагог (классный руководитель) организует работу с коллективом класса; индивидуальную работу с обучающимися вверенного ему класса; работу с учителями - предметниками, преподающими в данном классе; совместную работу с социальными педагогами и педагогом – психологом; работу с родителями (законными представителями) обучающихся.

Работа с классным коллективом:

- инициирование и поддержка участия класса в общешкольных ключевых делах, оказание необходимой помощи детям в их подготовке, проведении и анализе;
- организация интересных и полезных для личностного развития ребенка совместных дел с учащимися вверенного ему класса (познавательной, трудовой, спортивно-оздоровительной, духовно-нравственной, творческой, профориентационной направленности), позволяющие с одной стороны, – вовлечь в них детей с самыми разными потребностями и тем самым дать им возможность самореализоваться в них, а с другой, – установить и упрочить доверительные отношения с обучающимися класса, стать для них значимым взрослым, задающим образцы поведения в обществе.
- проведение классных часов как часов плодотворного и доверительного общения педагога и школьников, основанных на принципах уважительного отношения к личности ребенка, поддержки активной позиции каждого ребенка в беседе, предоставления школьникам возможности обсуждения и принятия решений по обсуждаемой проблеме, создания благоприятной среды для общения.
- сплочение коллектива класса через: игры и тренинги на сплочение и командообразование; однодневные экскурсии, организуемые классными руководителями и родителями (законными представителями) обучающихся; празднования в классе дней рождения детей, включающие в себя подготовленные ученическими микрогруппами поздравления, сюрпризы, творческие подарки и розыгрыши; внутриклассные «огоньки» и вечера, дающие каждому школьнику возможность рефлексии собственного участия в жизни класса.
- выработка совместно со школьниками законов класса, помогающих детям освоить нормы и правила общения, которым они должны следовать в школе;
- развитие самоуправленческих начал в классном коллективе.

Индивидуальная работа с обучающимися:

- изучение особенностей личностного развития обучающихся класса через наблюдение за поведением школьников в их повседневной жизни, в специально создаваемых педагогических ситуациях, в играх, погружающих ребенка в мир человеческих отношений, в организуемых педагогом беседах по тем или иным нравственным проблемам; результаты наблюдения сверяются с результатами бесед классного руководителя с родителями школьников, с преподающими в его классе учителями - предметниками.
- поддержка ребенка в решении важных для него жизненных проблем (налаживание взаимоотношений с одноклассниками или учителями, выбор профессии, вуза и дальнейшего трудоустройства, успеваемость и т.п.), когда каждая проблема трансформируется классным руководителем в задачу для школьника, которую они совместно стараются решить.
- индивидуальная работа со школьниками класса, направленная на заполнение ими личных портфолио, в которых дети не просто фиксируют свои учебные, творческие, спортивные, личностные достижения, но и в ходе индивидуальных неформальных бесед с классным руководителем в начале каждого года планируют их, а в конце года – вместе анализируют свои успехи и неудачи.
- коррекция поведения ребенка через частные беседы с ним, его родителями или законными представителями, с другими учащимися класса; через предложение взять на себя ответственность за то или иное поручение в классе.

Работа с учителями - предметниками, преподающими в классе:

- регулярные консультации классного руководителя с учителями-предметниками, направленные на формирование единства мнений и требований педагогов по ключевым вопросам воспитания, на предупреждение и разрешение конфликтов между учителями и обучающимися;
- проведение мини-педсоветов, направленных на решение конкретных проблем класса и интеграцию воспитательных влияний на школьников;
- привлечение учителей к участию во внутриклассных делах, дающих педагогам возможность лучше узнавать и понимать своих учеников, увидев их в иной, отличной от учебной, обстановке;
- привлечение учителей к участию в родительских собраниях класса для объединения усилий в деле обучения и воспитания детей.

Работа с родителям (законными представителями) обучающихся:

- регулярное информирование родителей (законных представителей) обучающихся о школьных успехах и проблемах их детей, о жизни класса в целом;
- помощь родителям (законным представителям) школьников в регулировании отношений между ними, администрацией и учителями-предметниками;
- организация родительских собраний, происходящих в режиме обсуждения наиболее острых проблем обучения и воспитания школьников;
- создание и организация работы родительских комитетов классов, участвующих в управлении образовательной организацией и решении вопросов воспитания и обучения их детей;
- привлечение членов семей школьников к организации и проведению дел класса;
- организация на базе класса семейных праздников, конкурсов, соревнований, направленных на сплочение семьи и школы.

2.2.3. Модуль «Школьный урок»

Реализация школьными педагогами воспитательного потенциала урока предполагает следующее*:*

- установление доверительных отношений между учителем и его учениками, способствующих позитивному восприятию обучающимися требований и просьб учителя, привлечению их внимания к обсуждаемой на уроке информации, активизации их познавательной деятельности;
- побуждение школьников соблюдать на уроке общепринятые нормы поведения, правила общения со старшими (учителями) и сверстниками (школьниками), принципы учебной дисциплины и самоорганизации;
- привлечение внимания школьников к ценностному аспекту изучаемых на уроках явлений, организация их работы с получаемой на уроке социально значимой информацией – инициирование ее обсуждения, высказывания учащимися своего мнения по ее поводу, выработки своего к ней отношения;
- использование воспитательных возможностей содержания учебного предмета через демонстрацию детям примеров ответственного, гражданского поведения, проявления человеколюбия и добросердечности, через подбор соответствующих текстов для чтения, задач для решения, проблемных ситуаций для обсуждения в классе;
- применение на уроке интерактивных форм работы обучающихся: интеллектуальных игр, стимулирующих познавательную мотивацию школьников; дискуссий, которые дают обучающимся возможность приобрести опыт ведения конструктивного диалога; групповой работы или работы в парах, которые учат школьников командной работе и взаимодействию с другими детьми;
- включение в урок игровых процедур, которые помогают поддержать мотивацию детей к получению знаний, налаживанию позитивных межличностных отношений в классе, помогают установлению доброжелательной атмосферы во время урока;

- организация шефства мотивированных и эрудированных обучающихся над их неуспевающими одноклассниками, дающего школьникам социально значимый опыт сотрудничества и взаимной помощи;
- инициирование и поддержка исследовательской деятельности школьников в рамках реализации ими индивидуальных и групповых исследовательских проектов с использованием компьютерных технологий, что даст школьникам возможность приобрести навык самостоятельного решения теоретической проблемы, навык генерирования и оформления собственных идей, навык уважительного отношения к чужим идеям, оформленным в работах других исследователей, навык публичного выступления перед аудиторией, аргументирования и отстаивания своей точки зрения.

Модуль 2.2.4. Деятельность детских объединений дополнительного образования и внеурочной деятельности «Курсы внеурочной деятельности»

Воспитание на занятиях школьных курсов внеурочной деятельности осуществляется преимущественно через:

- вовлечение школьников в интересную и полезную для них деятельность, которая предоставит им возможность самореализоваться в ней, приобрести социально значимые знания, развить в себе важные для своего личностного развития социально значимые отношения, получить опыт участия в социально значимых делах;
- формирование в кружках, секциях, клубах, студиях и т.п. детско-взрослых общностей, которые могли бы объединять детей и педагогов общими позитивными эмоциями и доверительными отношениями друг к другу;
- создание в детских объединениях традиций, задающих их членам определенные социально значимые формы поведения;
- поддержку в детских объединениях школьников с ярко выраженной лидерской позицией и установкой на сохранение и поддержание накопленных социально значимых традиций;
- поощрение педагогами детских инициатив и детского самоуправления.

Реализация воспитательного потенциала курсов внеурочной деятельности происходит в рамках следующих выбранных школьниками ее видов:

Общеинтеллектуальная деятельность предполагает организацию познавательной деятельности, направленной на самостоятельное приобретение обучающимися нового знания или нового алгоритма приобретения знания, творческих подходов к организации познавательной деятельности. Цель работы в этом направлении – формирование целостного, осознанного отношения к знаниям, к самому процессу познания.

1-4 классы	«Занимательный английский» «Робототехника» «Перволого» «Куборленд» «Шах и Мат» «Азбука анимации. Создание мультфильмов»
5-9 классы	«Игры в Скретч» «Начальное техническое моделирование» «Промышленный дизайн» Конструирование «Куборо» «Геоинформационные технологии» «Занимательный русский» «Удивительная физика» «Робототехника»

Духовно – нравственная деятельность. Курсы внеурочной деятельности, создающие благоприятные условия для просоциальной самореализации школьников,

направленные на раскрытие их творческих способностей, формирование чувства вкуса и умения ценить прекрасное, на воспитание ценностного отношения школьников к культуре и их общее духовно-нравственное развитие.

1-4 классы	«Друзья природы» «Волшебная сила слов»
5-9 классы	«Основы духовно – нравственной культуры народов России» «Юные друзья пограничников»

Спортивно-оздоровительная деятельность направлена на физическое развитие школьников, развитие их ценностного отношения к своему здоровью, побуждение к здоровому образу жизни, воспитание силы воли, ответственности, формирование установок на защиту слабых.

1-4 классы	«Спортивные игры» «Степ – аэробика»
5-9 классы	Студия современного танца» «JUSTD@NCE» ОФП Настольный теннис Спортивные игры

Общекультурная деятельность. Задача общекультурного направления внеурочной деятельности состоит в формировании творчески активной личности, которая способна воспринимать и оценивать прекрасное в природе, труде, быту и других сферах жизни и деятельности.

1-4 классы	«Риторика» «Речь. Школа развития речи»
5-9 классы	«Вокально – инструментальный ансамбль» «Моделирование одежды»

Социальное направление внеурочной деятельности понимается преимущественно как деятельность, организуемая классом, группой обучающихся для удовлетворения потребностей школьников в содержательном досуге.

1-4 классы	
5-9 классы	Социальный клуб «Здоровая нация»

«Дополнительное образование»

Дополнительное образование в МБОУ Центр образования г. Певек решает не только две свои главные задачи: обеспечение досуга детей и их творческое развитие, но позволяет создать условия:

- для индивидуализации обучения, широко используя творческие и личностноориентированные методы обучения;
- благоприятного развития одарённых детей, способствуя их самореализации;
- адаптации детей в разновозрастных коллективах;
- расширение педагогического пространства школы (условия для более тесного контакта с родителями и общественностью).

Значимость дополнительного образования детей в Центре образования состоит в том, что оно усиливает вариативную составляющую общего образования, способствует практическому применению знаний и навыков, полученных как на уроках, так и на занятиях ДО, стимулирует познавательную мотивацию обучающихся. А главное — в условиях дополнительного образования дети могут развивать свой творческий потенциал, навыки адаптации к современному обществу и получают возможность полноценной организации свободного времени.

В 2021-2022 учебном году в Центре образования планируется деятельность 20 детских творческих объединений различной направленности.

Художественно-эстетическая направленность - *Вокальная студия,*

«Моделирование одежды», «Хэнд-мэйд», «Основы художественного ремесла». Их цель - развитие индивидуального творческого воображения, наблюдения, фантазии; создание психологических, художественных, социальных условий для проявления творческой одарённости детей.

Содержание **спортивно-оздоровительной, оздоровительной направленности** составляют специальные адаптированные программы, которые пропагандируют здоровый образ жизни, физическое развитие и совершенствование (*«Вольная борьба», «Степ - аэробика», «Шах и Мат», «Школа выживания», «Чирлидинг», «Зарница», «Карт - клуб*).

Общекультурное детское объединение *«Дизайн жилого помещения*. Данная программа направлена на оказание помощи в постановке жизненных и профессиональных целей подростков, на формирование их профессиональных планов с целью раннего профессионального самоопределения и эффективной социализации в обществе. При этом обучающиеся получают опыт самостоятельной творческой деятельности, развиваются коммуникативные, социальные, технологические умения.

Культурологическое направление представлено детскими объединениями *«Историческая реконструкция»*, целью которого является знакомство с историческим прошлым страны в ходе проведения лекционных занятий. Программа объединения имеет и физкультурно – спортивную направленность, объединяя в себе формирование системы специальных знаний, умений и навыков, необходимых для успешной деятельности в фехтовании. А также *«Школьная газета, «РадиоЦентр».*

Культурологическое направление представлено детскими объединениями «*Куброленд», «Перволого», «Юный мультипликатор», «Юный Web – программист», «Основы видеомонтажа»*.

Цель работы в этом направлении – формирование целостного, осознанного отношения к знаниям, к самому процессу познания. Данные программы предназначены для вовлечения обучающихся в творческую работу с применение компьютерных технологий, мультимедийных технологий и графическую деятельность.

2.2.5. Модуль «Предметно – пространственная среда»

Окружающая ребенка предметно-эстетическая среда при условии ее грамотной организации, обогащает внутренний мир ученика, способствует формированию у него чувства вкуса и стиля, создает атмосферу психологического комфорта, поднимает настроение, предупреждает стрессовые ситуации, способствует позитивному восприятию ребенком школы. Воспитывающее влияние на ребенка осуществляется через такие формы работы с предметно-эстетической средой школы как:

- оформление интерьера школьных помещений (вестибюля, коридоров, рекреаций, актового зала, окна и т.п.) и их периодическая переориентация, которая может служить хорошим средством разрушения негативных установок школьников на учебные и внеучебные занятия;
- размещение на стенах регулярно сменяемых экспозиций: творческих работ школьников, позволяющих им реализовать свой творческий потенциал, а также знакомящих их с работами друг друга; фотоотчетов об интересных событиях, происходящих в школе;
- благоустройство классных кабинетов, осуществляемое классными руководителями вместе со школьниками своих классов, позволяющее обучающимся проявить свои фантазию и творческие способности, создающее повод для длительного общения классного руководителя со своими детьми;
- событийное оформление пространства при проведении конкретных школьных событий (праздников, церемоний, торжественных линеек, творческих вечеров, выставок, собраний и т.п.);
- совместная с детьми разработка, создание и популяризация особой школьной символики (флаг, эмблема, галстук детского движения и т.п.), используемой как в

школьной повседневности, так и в торжественные моменты жизни образовательной организации – во время праздников, торжественных церемоний, ключевых общешкольных дел и иных происходящих в жизни школы знаковых событий;

- акцентирование внимания школьников посредством элементов предметно-эстетической среды (стенды, плакаты) на важных для воспитания ценностях школы, ее традициях, правилах.

2.2.6. Модуль «Работа с родителями»

Работа с родителями или законными представителями школьников осуществляется для более эффективного достижения цели воспитания, которое обеспечивается согласованием позиций семьи и школы в данном вопросе. Работа с родителями или законными представителями школьников осуществляется в рамках следующих видов и форм деятельности:

На групповом уровне:

- Совет Центра, участвующий в управлении школой;
- Общешкольный родительский комитет, участвующий в управлении школой и решении вопросов воспитания и социализации их детей;
- родительские собрания, происходящие в режиме обсуждения наиболее острых проблем обучения и воспитания школьников;
- педагогическое просвещение родителей по вопросам воспитания детей, в ходе которого родители получают рекомендации классных руководителей и обмениваются собственным творческим опытом и находками в деле воспитания детей;
- взаимодействие с родителями посредством школьного сайта: размещается информация, предусматривающая ознакомление родителей, школьные новости

На индивидуальном уровне:

- обращение к специалистам по запросу родителей для решения острых конфликтных ситуаций;
- участие родителей в педагогических консилиумах, собираемых в случае возникновения острых проблем, связанных с обучением и воспитанием конкретного ребенка;
- помощь со стороны родителей в подготовке и проведении общешкольных и внутриклассных мероприятий воспитательной направленности;
- индивидуальное консультирование с целью координации воспитательных усилий педагогов и родителей.

Активное вовлечение родителей в жизнедеятельность Центра образования происходит через познавательные, творческие, спортивные мероприятия. Ежегодно совместно с родителями проводятся следующие мероприятия: День Знаний, Международный женский день, «Мама, папа, я – спортивная семья», классные родительские собрания, круглые столы. Анализ опыта работы по организации взаимодействия семьи и школы позволяет утверждать, что массовый охват родителей одинаковыми формами работы малоэффективен. В современной образовательной практике приоритетными становятся дифференциация, личностно ориентированный подход по отношению к семье, родителям.

2.2.7. Модуль «Самоуправление»

Поддержка детского самоуправления в Центре образования помогает педагогам воспитывать в детях инициативность, самостоятельность, ответственность, трудолюбие, чувство собственного достоинства, а школьникам – предоставляет широкие возможности для самовыражения и самореализации. Поскольку обучающимся младших и подростковых

классов не всегда удается самостоятельно организовать свою деятельность, детское самоуправление иногда и на время может трансформироваться (посредством введения функции педагога-куратора) в детско-взрослое самоуправление.

Детское самоуправление в школе осуществляется следующим образом

На уровне школы:

- через деятельность Школьного Активного Независимого Совета (ШАНС), создаваемого для учета мнения школьников по вопросам управления образовательной организацией и принятия административных решений, затрагивающих их права и законные интересы;
- через деятельность творческих советов дела, отвечающих за проведение тех или иных конкретных мероприятий, праздников, вечеров, акций и т.п.;

На уровне классов:

- через деятельность выборных по инициативе и предложениям обучающихся класса лидеров (старост), представляющих интересы класса в общешкольных делах и призванных координировать его работу с работой ШАНС и классных руководителей;
- через деятельность выборных органов самоуправления, отвечающих за различные направления работы класса;

На индивидуальном уровне:

- через вовлечение школьников в планирование, организацию, проведение и анализ общешкольных и внутриклассных дел;
- через реализацию функций школьниками, отвечающими за различные направления работы в классе.

Структура ученического самоуправления:

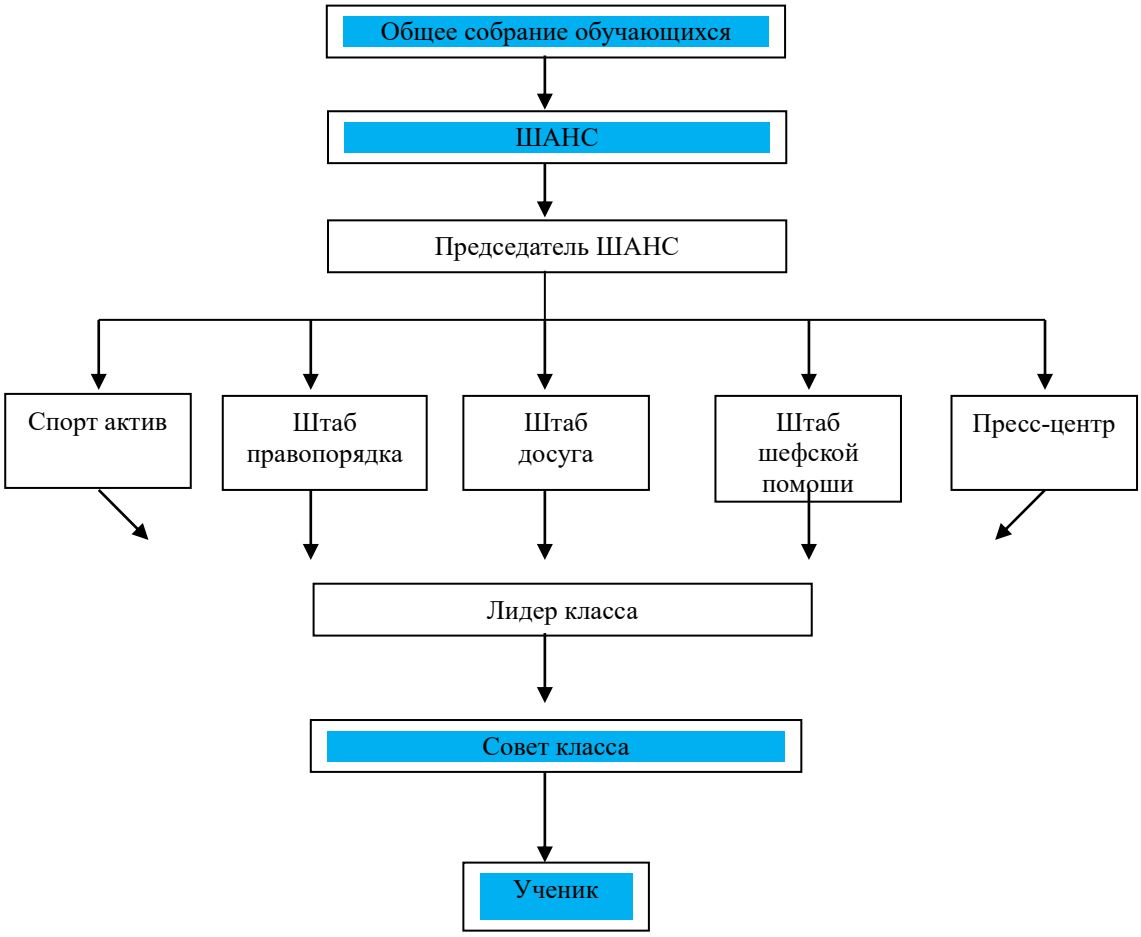

2.2.8. Детские общественные организации

Действующее на базе школы детское общественное движение «Звездная страна» – это

4Б

добровольное детское объединение в рамках Всероссийского движения школьников, созданное по инициативе детей и взрослых, объединившихся на основе общности интересов для реализации общих целей. Делится на 9 групп:

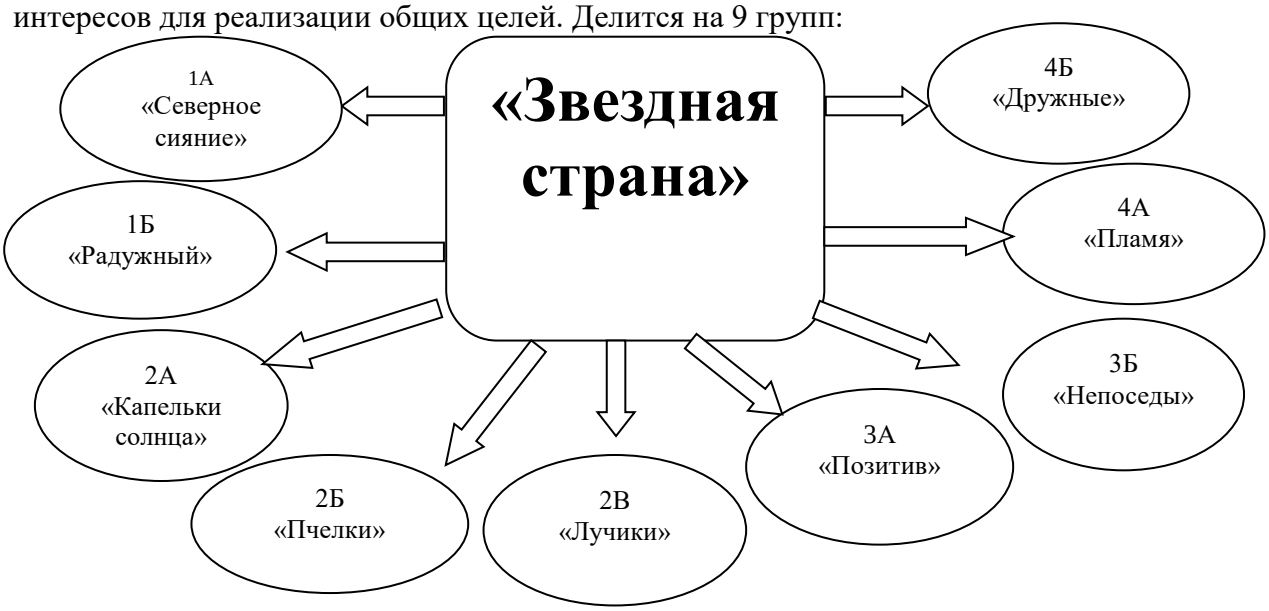

В своей деятельности ДО руководствуется

- Законом РФ «Об образовании в Российской Федерации»;
- Федеральным законом «Об общественных объединениях»;
- Конвенцией ООН о правах ребенка;
- Типовым положением об образовательном учреждении.

ДО состоит из отдельных отрядов, организованных на базе каждого класса начального звена; свою деятельность выстраивает, учитывая интересы и потребности детей и родителей (законных представителей) обучающихся. ДО имеет свою отличительную символику: девиз, песню, эмблему, законы и правила (Устав ДО). Создано для организации досуга обучающихся, развития их творческого и интеллектуального потенциала, духовно-нравственных ценностей, формирования действующего, позитивного коллектива.

Цель: выявление и развитие добрых наклонностей детей живой практической деятельностью, воспитание их внутренних качеств, развитие души, ума, сердца, сохранение и укрепление физического, эмоционального и психического здоровья. Формирование отношений сотрудничества как в детских коллективах (классах), так и в ДО в масштабах начальной школы;

Задачи:

- организовать досуг обучающихся начального звена в соответствии с воспитательной программой развития Центра образования, интересами и потребностями детей;
- развивать познавательный, коммуникативный, нравственный, физический и эстетический потенциал обучающихся;
- воспитывать чувство ответственности за порученное дело, через включение в систему самоуправления и соуправления;
- формировать новый стиль сотрудничества между учителями, родителями (законными представителями) обучающихся и учениками;
- организовать сотрудничество родителей (законных представителей) обучающихся и педагогов Центра образования в сфере воспитания детей, активизировать работу педагогов по совершенствованию традиционных и инновационных форм и методов воспитательной работы с обучающимися и др.

Участниками - жителями ДО являются обучающиеся 1 – 4 классов, которые объединяются в отряды-классы. На базе класса руководит учитель, для которого

разработаны методические рекомендации в сфере целостного управления классом. Направляет, планирует и организует деятельность классов – Совет отрядов, причем проектирование происходит при активном участии и жителей ДО – детей. В организации деятельности ДО принимают участие: классные руководители, воспитатели групп продленного дня, ученики 2, 3, 4 классов, родители (законные представители) обучающихся и другие, заинтересованные в работе ДО, лица.

2.2.9. Школьные медиа

Цель школьных медиа – развитие коммуникативной культуры школьников, формирование навыков общения и сотрудничества, поддержка творческой самореализации учащихся. Воспитательный потенциал школьных медиа реализуется в рамках следующих видов и форм деятельности:

- разновозрастный редакционный совет детей, подростков, старшеклассников и консультирующих их взрослых, целью которого является освещение (через школьную газету) наиболее интересных моментов жизни школы, популяризация общешкольных ключевых дел, мероприятий, кружков, секций, деятельности органов ученического самоуправления; размещение созданных детьми рассказов, стихов, сказок, репортажей;
- участие школьников в деятельности детских объединений «Голос дети FM» (ученик начальной школы) и «РадиоЦентр» (обучающиеся среднего и старшего звена);
- участие школьников в конкурсах школьных медиа.

2.2.10. Профилактика и безопасность

Профилактика девиантного поведения обучающихся, конфликтов между обучающимися, обучающимися и педагогами – направление деятельности в Центре образования, целью которой является создание условий для успешного формирования и развития личностных ресурсов, способствующих преодолению различных трудных жизненных ситуаций и влияющих на повышение устойчивости участников образовательных отношений к неблагоприятным факторам.

Реализация воспитательного потенциала профилактической деятельности в целях формирования и поддержки безопасной и комфортной среды в школе предусматривает:

- целенаправленную работу педагогического коллектива по созданию в Центре образования эффективной профилактической среды обеспечения безопасности жизнедеятельности как условия успешной воспитательной деятельности;
- регулярное проведение исследований, мониторинга рисков безопасности и ресурсов повышения безопасности, выделение и психолого-педагогическое сопровождение групп риска обучающихся по разным направлениям (агрессивное поведение, зависимости и др.);
- проведение коррекционной работы с обучающимся групп риска силами педагогического коллектива и с привлечением сторонних специалистов (психологов, конфликтологов, работников социальных служб, правоохранительных органов, опеки и т.д.);
- разработку и реализацию профилактических программ, направленных на работу как с девиантными обучающимися, так и с их окружением, сообществами класса, сверстников, школы в целом, организацию межведомственного взаимодействия;
- вовлечение обучающихся в воспитательную деятельность, проекты, программы профилактической направленности социальных и природных рисков, реализуемые в Центре образования и в социокультурном окружении с обучающимися, педагогами, родителями (антиалкогольные, против курения, безопасность в цифровой среде, вовлечение в деструктивные группы в социальных сетях, деструктивные молодежные, религиозные объединения, культы, субкультуры, безопасность дорожного движения, противопожарная безопасность, гражданская оборона, антитеррористическая, антиэкстремистская безопасность и т.д.);

- организацию превентивной работы со сценариями социально одобряемого поведения, развитие у обучающихся навыков саморефлексии, самоконтроля, устойчивости к негативному воздействию, групповому давлению;
- поддержку инициатив обучающихся, педагогов в сфере укрепления безопасности жизнедеятельности в школе, профилактики правонарушений, девиаций, организация деятельности, альтернативной девиантному поведению – познание (путешествия), испытание себя (походы, спорт), значимое общение, любовь, творчество, деятельность (в том числе профессиональная, религиозно-духовная, благотворительная, искусство и др.);
- предупреждение, профилактику и целенаправленную деятельность в случаях появления, расширения, влияния в Центре образования маргинальных групп обучающихся (оставивших обучение, криминальной направленности, агрессивного поведения и др.);
- поддержку и профилактику расширения групп детей, семей обучающихся, требующих специальной психолого-педагогической поддержки и сопровождения (слабоуспевающих, социально запущенные, осужденные, социально неадаптированные дети-мигранты и т.д.).

2.2.11. Социальное партнерство

Центр образования взаимодействует с другими образовательными организациями, организациями культуры и спорта, общественными объединениями, разделяющими в своей деятельности цель и задачи воспитания, ценности и традиции уклада школы:

- Муниципальное бюджетное учреждение культуры городского округа Певек «Чаунский краеведческий музей»;
- Муниципальное бюджетное учреждение культуры «Библиотека городского округа Певек»;
- Муниципальное бюджетное учреждение культуры «Культурно-досуговый комплекс городского округа Певек»;
- Муниципальное автономное учреждение дополнительного образования городского округа Певек «Детская школа искусств»;
- Муниципальное бюджетное учреждение дополнительного образования «Детско-юношеская спортивная школа г. Певек»;
- Муниципальное учреждение культуры «Певекская телестудия»;
- Государственный природный заповедник «Остров Врангеля»;
- Отделение в населенном пункте Певек Пограничного Управления Федеральной службы безопасности России по восточному арктическому району;
- Общественная организация «Снежный нос.

Реализация воспитательного потенциала социального партнерства предусматривает:

- участие представителей организаций-партнеров, в том числе в соответствии с договорами о сотрудничестве, в проведении отдельных мероприятий в рамках рабочей программы воспитания и календарного плана воспитательной работы (дни открытых дверей, государственные, региональные, школьные праздники, торжественные мероприятия и т.п.);
- участие представителей организаций-партнеров в проведении отдельных уроков, внеурочных занятий, внешкольных мероприятий соответствующей тематической направленности;
- проведение на базе организаций-партнеров отдельных уроков, занятий, внешкольных мероприятий, акций воспитательной направленности при соблюдении требований законодательства Российской Федерации;
- открытые дискуссионные площадки (детские, педагогические, родительские, совместные), на которые приглашаются представители организаций-партнеров, на

которых обсуждаются актуальные проблемы, касающиеся жизни Центра образования, муниципального образования, региона, страны;

- социальные проекты, совместно разрабатываемые и реализуемые обучающимися, педагогами с организациями-партнерами благотворительной, экологической, патриотической, трудовой и т.д. направленности, ориентированные на воспитание обучающихся, преобразование окружающего социума, позитивное воздействие на социальное окружение.

2.2.12. Модуль «Профориентация»

Совместная деятельность педагогов и школьников по направлению «профориентация» включает в себя профессиональное просвещение школьников; диагностику и консультирование по проблемам профориентации, организацию профессиональных проб школьников. Задача совместной деятельности педагога и ребенка – подготовить школьника к осознанному выбору своей будущей профессиональной деятельности. Создавая профориентационно значимые проблемные ситуации, формирующие готовность школьника к выбору, педагог актуализирует его профессиональное самоопределение, позитивный взгляд на труд в постиндустриальном мире, охватывающий не только профессиональную, но и внепрофессиональную составляющие такой деятельности:

- циклы профориентационных часов общения, направленных на подготовку школьника к осознанному планированию и реализации своего профессионального будущего;
- профориентационные игры: деловые игры, квесты, расширяющие знания школьников о типах профессий, о способах выбора профессий, о достоинствах и недостатках той или иной интересной школьникам профессиональной деятельности;
- экскурсии на предприятия, дающие школьникам начальные представления о существующих профессиях и условиях работы людей, представляющих эти профессии;
- совместное с педагогами изучение интернет ресурсов, посвященных выбору профессий, прохождение профориентационного онлайн-тестирования;
- участие в работе всероссийских профориентационных проектов, созданных в сети интернет;
- освоение школьниками основ профессии в рамках курсов внеурочной деятельности.

Раздел III. Организация воспитательной деятельности

3.1. Общие требования к условиям реализации Программы

Программа воспитания реализуется посредством формирования социокультурного воспитательного пространства при соблюдении условий создания уклада, отражающего готовность всех участников образовательного процесса руководствоваться едиными принципами и регулярно воспроизводить наиболее ценные для нее воспитательно значимые виды совместной деятельности.

Уклад школы направлен на сохранение преемственности принципов воспитания на всех уровнях общего образования:

- обеспечение личностно развивающей предметно-пространственной среды, в том числе современное материально-техническое обеспечение, методические материалы и средства обучения;
- наличие профессиональных кадров и готовность педагогического коллектива к достижению целевых ориентиров Программы воспитания;
- взаимодействие с родителями (законными представителями) по вопросам воспитания;
- учет индивидуальных особенностей обучающихся, в интересах которых

реализуется Программа (возрастных, физических, психологических, национальных и пр.).

3.2. Особенности организации воспитательной деятельности

МБОУ Центр образования г. Певек является общеобразовательной школой, численность обучающихся на 1 января 2021 года составляет 529 человек, численность педагогического коллектива – 42 человека. Обучение ведётся с 1 по 11 класс по трем уровням образования: начальное общее образование, основное общее образование, среднее общее образование.

МБОУ Центр образования г. Певек (далее – Центр образования) - это городская школа, но удаленная от культурных и научных центров. Есть ставки социального педагога, педагога - психолога, логопеда, педагогов - организаторов. Есть сеть Интернет.

Центр образования, объединяя интеллигенцию, является не только образовательным, но и культурным центром города.

Выполняя Федеральный закон РФ «Об образовании в Российской Федерации», в Центре образования разработаны и реализуются программы:

1. Программа духовно – нравственного развития и воспитания обучающихся по адаптированной ООП НООС (для обучающихся, имеющих нарушения опорно-двигательного аппарата)
2. Программа духовно – нравственного развития и воспитания обучающихся по адаптированной ООП НООС (для обучающихся, имеющих тяжелые нарушения речи)
3. Программа профилактики наркомании, алкоголизма, табакокурения и правонарушений среди несовершеннолетних
4. Программа «Школа - территория здоровья»
5. Программа организации взаимодействия семьи и школы
6. Программа воспитания и социализации обучающихся 5-9 классов
7. Программа патриотического воспитания обучающихся МБОУ Центр образования г.Певек
8. Программа «Каникулы» МБОУ Центр образования г.Певек
9. Программа детского оздоровительного лагеря с дневным пребыванием детей «Радуга» МБОУ «Центр образования г.Певек»

В воспитательной работе Центра образования сформирована система социально - значимых традиций, определены приоритетные направления деятельности:

- *гражданско – правовое*;
- *духовно – нравственное*;
- *спортивно – оздоровительное*;
- *экологическое*;
- *сотрудничество с родителями* (законными представителями) обучающихся;
- *развитие системы дополнительного образования*.

<u>*Сильные стороны воспитательной системы:*</u>

1. для дальнейшего развития воспитательной системы Центр образования имеет
   1.1. хорошую материально – техническую базу (оснащенную современным оборудованием):
   - ✓ компьютерные классы;
   - ✓ большой и малый спортивный зал;
   - ✓ тренажерный и хореографический зал;
   - ✓ конференц- зал;
   - ✓ мастерские;

   1.2. хороший кадровый потенциал;
   1.3. сложившуюся систему традиционных общешкольных мероприятий и высокую результативность их проведения;

1.4. устойчивую систему дополнительного образования и внеурочной деятельности в рамках введения ФГОС НОО, ООО и СОО;

1.5. внедрение новых воспитательных технологий;

1.6. функционирование системы психолого-педагогической поддержки;

1.7. связи с общественностью.

Процесс воспитания основывается на следующих принципах взаимодействия педагогов и школьников:

- неукоснительное соблюдение законности и прав семьи и ребенка, соблюдения конфиденциальности информации о ребенке и семье, приоритета безопасности ребенка при нахождении в Центре образования;
- ориентир на создание психологически комфортной среды для каждого ребенка и взрослого, без которой невозможно конструктивное взаимодействие школьников и педагогов;
- реализация процесса воспитания главным образом через создание в школе детско-взрослых общностей, которые объединяют детей и педагогов содержательными событиями, позитивными эмоциями и доверительными отношениями друг к другу;
- организация основных совместных дел школьников и педагогов как предмета совместной заботы и взрослых, и детей;
- системность, целесообразность и нешаблонность воспитания как условия его эффективности.

Основными традициями воспитания в образовательной организации являются следующие:

- ключевые общешкольные дела, через которые осуществляется интеграция воспитательных усилий педагогов;
- коллективная разработка, коллективное планирование, коллективное проведение и коллективный анализ результатов каждого ключевого дела и большинства используемых для воспитания других совместных дел педагогов и школьников;
- создание таких условий, при которых по мере взросления ребенка увеличивается и его роль в совместных делах (от пассивного наблюдателя до организатора);
- ориентирование педагогов школы на формирование коллективов в рамках школьных классов, кружков, студий, секций и иных детских объединений, на установление в них доброжелательных и товарищеских взаимоотношений;
- явление ключевой фигурой воспитания в школе классного руководителя, реализующего по отношению к детям защитную, личностно развивающую, организационную, посредническую функции.

3.3. Анализ воспитательного процесса и результатов воспитания

Анализ воспитательного процесса и результатов воспитания осуществляется в соответствии с планируемыми результатами воспитания, личностными результатами обучающихся на уровнях начального общего, основного общего, среднего общего образования, установленных соответствующими ФГОС.

Основным методом анализа воспитательного процесса в школе является ежегодный самоанализ воспитательной работы с целью выявления основных проблем и последующего их решения, с привлечением (при необходимости) внешних экспертов, специалистов.

Планирование анализа воспитательного процесса и результатов воспитания включается в календарный план воспитательной работы.

Самоанализ организуемой в Центре образования воспитательной работы осуществляется по выбранным самой школой направлениям и проводится с целью выявления основных проблем школьного воспитания и последующего их решения.

Самоанализ осуществляется ежегодно силами самой школы.

Основными принципами, на основе которых осуществляется самоанализ

воспитательной работы в школе, являются:

- принцип гуманистической направленности осуществляемого анализа, ориентирующий экспертов на уважительное отношение как к воспитанникам, так и к педагогам, реализующим воспитательный процесс;

- принцип приоритета анализа сущностных сторон воспитания, ориентирующий экспертов на изучение не количественных его показателей, а качественных – таких как содержание и разнообразие деятельности, характер общения и отношений между школьниками и педагогами;

- принцип развивающего характера осуществляемого анализа, ориентирующий экспертов на использование его результатов для совершенствования воспитательной деятельности педагогов: грамотной постановки ими цели и задач воспитания, умелого планирования своей воспитательной работы, адекватного подбора видов, форм и содержания их совместной с детьми деятельности;

- принцип разделенной ответственности за результаты личностного развития школьников, ориентирующий экспертов на понимание того, что личностное развитие школьников – это результат как социального воспитания (в котором школа участвует наряду с другими социальными институтами), так и стихийной социализации и саморазвития детей.

Основными направлениями анализа организуемого в Центре образования воспитательного процесса:

1. ***Результаты воспитания, социализации и саморазвития школьников.***

Критерием, на основе которого осуществляется данный анализ, является динамика личностного развития школьников каждого класса.

Осуществляется анализ классными руководителями совместно с заместителем директора по воспитательной работе с последующим обсуждением его результатов на заседании методического объединения классных руководителей или педагогическом совете школы.

Способом получения информации о результатах воспитания, социализации и саморазвития школьников является педагогическое наблюдение, диагностика «Уровень воспитанности».

Внимание педагогов сосредотачивается на следующих вопросах: какие прежде существовавшие проблемы личностного развития школьников удалось решить за минувший учебный год; какие проблемы решить не удалось и почему; какие новые проблемы появились, над чем далее предстоит работать педагогическому коллективу.

2. ***Состояние организуемой в школе совместной деятельности детей и взрослых.***

Критерием, на основе которого осуществляется данный анализ, является наличие в школе интересной, событийно насыщенной и личностно развивающей совместной деятельности детей и взрослых.

Осуществляется анализ заместителем директора по воспитательной работе, классными руководителями, ШАНС и родителями (законными представителями) обучающихся, хорошо знакомыми с деятельностью Центра образования.

Способами получения информации о состоянии организуемой в школе совместной деятельности детей и взрослых могут быть беседы со школьниками и их родителями (законными представителями), педагогами, лидерами ученического самоуправления, при необходимости – их анкетирование. Полученные результаты обсуждаются на заседании методического объединения классных руководителей или педагогическом совете.

Внимание при этом сосредотачивается на вопросах, связанных с

- качеством проводимых общешкольных ключевых дел;
- качеством совместной деятельности классных руководителей и их классов;
- качеством организуемой в школе внеурочной деятельности и дополнительного образования;

- качеством реализации личностно развивающего потенциала школьных уроков;
- качеством существующего в школе ученического самоуправления;
- качеством профориентационной работы школы;
- качеством организации предметно-эстетической среды школы;
- качеством взаимодействия школы и семей школьников.

Итогом самоанализа организуемой в Центре образования воспитательной работы является перечень выявленных проблем, над которыми предстоит работать педагогическому коллективу, и проект направленных на это управленческих решений.

3.4. Кадровое обеспечение воспитательного процесса

Кадровый потенциал Центра образования соответствует уровню статусного учреждения. Эффективно работающая кадровая система отражается: о в показателях образования учителей; в квалификационных категориях; в повышении квалификации; в готовности администрации к оперативному принятию управленческих решений.

Важными факторами, стимулирующими творческий труд учителя, являются: условия психологического комфорта, профессионального роста, материальная и нематериальная мотивация. Система кадрового обеспечения включает в себя:

- планирование потребности в кадрах;
- набор кадров;
- отбор кадров;
- развитие кадров.

Для организации воспитательного процесса в штате:

- заместитель директора по воспитательной работе (1);
- заместитель директора – куратор Центр образования цифрового и гуманитарного профилей «Точка роста», проекта «Школа Росатома – «Атом класс» (1);
- педагоги – организаторы (3);
- педагог – психолог (1);
- социальный педагог (2);
- учитель – логопед (1);
- классные руководители (23);
- педагоги дополнительного образования (10).

3.5. Нормативно-методическое обеспечение

№ п/п	Наименование образовательной организации	Размещение проекта программы воспитания на официальном сайте школы (ссылка)	Размещение основной образовательной программы, включающей программу воспитания на официальном сайте школы (ссылка)	Размещение на официальном сайте школы календарных планов воспитательной работы на 2021/2022 учебный год (ссылка)
1.	МБОУ Центр образования г. Певек	http://pevekcentrobr.ru/wp-content/uploads/2021/07/Programma-vospitaniya-MBOU-TSentr-obrazovaniya-g.-Pevek.pdf	http://pevekcentrobr.ru/wp-content/uploads/2021/06/02-364_ob-utverzhdenii-dopolnenij-v-OOP-NOO.pdf http://pevekcentrobr.ru/wp-content/uploads/2021/09/OOP-OOO-21-22-uch.god.pdf http://pevekcentrobr.ru/wp-content/uploads/2021/09/OOP-SOO-21-22-uch.god.pdf	http://pevekcentrobr.ru/wp-content/uploads/2021/07/Kalendarnyj-plan-vospitatelnoj-raboty-na-2021-2022-uchebnyj-god-nachalnoe-obshhee-obrazovanie.pdf http://pevekcentrobr.ru/wp-content/uploads/2021/07/Kalendarnyj-plan-vospitatelnoj-raboty-na-2021-2022-uchebnyj-god-osnovnoe-obshhee-obrazovanie.pdf http://pevekcentrobr.ru/wp-content/uploads/2021/07/Kalendarnyj-plan-vospitatelnoj-raboty-na-2021-2022-uchebnyj-god-srednee-obshhee-

				obrazovanie.pdf

3.6. Требования к условиям, обеспечивающим достижение планируемых личностных результатов в работе с особыми категориями детей

На уровне воспитывающей среды: во всех локальных составляющих строится как максимально доступная для детей с ОВЗ; событийная воспитывающая среда обеспечивает возможность включения каждого ребенка в различные формы жизни детского сообщества; рукотворная воспитывающая среда обеспечивает возможность демонстрации уникальности достижений каждого обучающегося с ОВЗ.

На уровне общности: формируются условия освоения социальных ролей, ответственности и самостоятельности, сопричастности к реализации целей и смыслов сообщества, приобретается опыт развития отношений между обучающимися, родителями (законными представителями), педагогами. Детская и детско-взрослая общности в инклюзивном образовании развиваются на принципах заботы, взаимоуважения и сотрудничества в совместной деятельности.

На уровне деятельностей: педагогическое проектирование совместной деятельности в классе, в разновозрастных группах, в малых группах детей, в детско-родительских группах обеспечивает условия освоения доступных навыков, формирует опыт работы в команде, развивает активность и ответственность каждого обучающегося в социальной ситуации его развития.

На уровне событий: проектирование педагогами ритмов учебной работы, отдыха, праздников и общих дел с учетом специфики социальной и культурной ситуации развития каждого ребенка с ОВЗ обеспечивает возможность его участия в жизни класса, школы, событиях группы, формирует личностный опыт, развивает самооценку и уверенность в своих силах.

Особыми задачами воспитания обучающихся с ОВЗ являются:

- налаживание эмоционально-положительного взаимодействия детей с ОВЗ с окружающими для их успешной адаптации и интеграции в школе;
- формирование доброжелательного отношения к детям с ОВЗ и их семьям со стороны всех участников образовательных отношений;
- построение воспитательной деятельности с учетом индивидуальных особенностей каждого обучающегося с ОВЗ;
- активное привлечение семьи и ближайшего социального окружения к воспитанию обучающихся с ОВЗ;
- обеспечение психолого-педагогической поддержки семей обучающихся с ОВЗ в развитии и содействие повышению уровня их педагогической, психологической, медико-социальной компетентности;
- индивидуализация в воспитательной работе с обучающимися с ОВЗ.

В 2021-2022 учебном году по адаптированным программа по индивидуальному учебному плану в МБОУ Центр образования г. Певек обучается 11 человек.

Учебные планы для обучения на дому детей с ограниченными возможностями здоровья и детей-инвалидов на 2021 –2022 учебный год рассчитаны на детей, обучающихся на дому по адаптированным образовательным программам:

- Адаптированная основная общеобразовательная программа для обучающихся с нарушением аутистического спектра (вариант 8.3.) ФГОС ОВЗ;
- Адаптированная основная общеобразовательная программа для обучающихся с умственной отсталостью ФГОС ОВЗ (вариант1).
- Адаптированная основная общеобразовательная программа основного общего образования для обучающихся с умственной отсталостью.
- Адаптированная основная общеобразовательная программа начального общего образования для обучающихся с задержкой психического развития (вариант7.1);

- Адаптированная основная общеобразовательная программа начального общего образования для обучающихся с задержкой психического развития (вариант 7.2);
- Специальная индивидуальная программа развития (вариант2)
- Адаптированная программа для обучающихся с задержкой психического развития 9 класс (вариант 7.1)
- Учебный план обеспечивает социальную адаптацию детей с ограниченными возможностями здоровья через реализацию основной образовательной программы образовательного учреждения.

Для работы с детьми с ОВЗ педагоги прошли курсы повышения квалификации при ГАУ ДПО ЧИРОиПК г. Анадырь "Психолого-педагогическое сопровождение обучающихся образовательной организации в условиях реализации ФГОС для детей с ОВЗ", кроме того МБОУ Центр образования располагает научно-методической и учебной литературой, а так же соответствующей направлению класса материальной базой. Дети – ингвалиды и дети с ОВЗ получают бесплатное горячее питание.

Для решения задач подготовки умственно отсталых школьников к самостоятельной жизни и труду в МБОУ Центр образования г. Певек продуманна чёткая организация и высокий методический уровень проведения занятий по технологии, хорошая техническая оснащённость мастерских, соответствующая подготовка учителей. В целях социализации и адаптации к трудовой деятельности детей с особенностями в физическом и (или) психическом развитии в учебный план для обучающихся с УО внесены часы по профессиональной подготовке (швейное и столярное дело), разрабатываются программы по профориентации детей с ОВЗ.

Дети с ограниченными возможностями здоровья и дети-инвалиды зачисляются вне очереди в списки воспитанников летнего-оздоровительного лагеря при МБОУ Центр образования г. Певек.

3.7. Система поощрения социальной успешности и проявлений активной жизненной позиции обучающихся

Система поощрения проявлений активной жизненной позиции и социальной успешности обучающихся призвана способствовать формированию у обучающихся ориентации на активную жизненную позицию, инициативность, максимально вовлекать их в совместную деятельность в воспитательных целях. Система проявлений активной жизненной позиции и поощрения социальной успешности обучающихся строится на принципах:

- публичности, открытости поощрений (информирование всех обучающихся о награждении, проведение награждений в присутствии значительного числа обучающихся);
- оответствия артефактов и процедур награждения укладу жизни Центра образования, качеству воспитывающей среды, специфической символике, выработанной и существующей в укладе;
- прозрачности правил поощрения;
- регулировании частоты награждений (недопущение избыточности в поощрениях – недостаточно длительные периоды ожидания, чрезмерно большие группы поощряемых и т.п.);
- сочетании индивидуального и коллективного поощрения (использование и индивидуальных наград, и коллективных дает возможность стимулировать как индивидуальную, так и коллективную активность обучающихся, преодолевать межличностные противоречия между обучающимися, получившими награду и не получившими ее);
- привлечении к участию в системе поощрений на всех стадиях родителей (законных представителей) обучающихся, представителей родительского сообщества, самих

обучающихся, их представителей (с учетом наличия ученического самоуправления), сторонние организации, их статусных представителей;

- дифференцированности поощрений (наличие уровней и типов наград позволяет продлить стимулирующее действие системы поощрения).

Формы поощрения проявлений активной жизненной позиции обучающихся и социальной успешности: индивидуальные и групповые портфолио, рейтинги, благотворительная поддержка.

Ведение портфолио – деятельность обучающих при ее организации и регулярном поощрении классными руководителями, поддержке родителями (законными представителями) по собиранию (накоплению) артефактов, фиксирующих и символизирующих достижения обучающегося. Портфолио может включать артефакты признания личностных достижений, достижений в группе, участия в деятельности (грамоты, поощрительные письма, фотографии призов, фото изделий, работ и др., участвовавших в конкурсах и т.д.).

Благотворительная поддержка обучающихся, групп обучающихся (классов и др.) может заключаться в материальной поддержке проведения в Центре образования воспитательных дел, мероприятий, проведения внешкольных мероприятий, различных форм совместной деятельности воспитательной направленности, в индивидуальной поддержке нуждающихся в помощи обучающихся, семей, педагогических работников.

Подписано цифровой подписью: Богатырева Елена Александровна
DN: cn=Богатырева Елена Александровна, o=Муниципальное бюджетное общеобразовательное учреждение "Центр образования г.Певек", ou, email=centr42@rambler.ru, c=RU
Дата: 2021.10.01 09:41:33 +12'00'